DIARIO DE LA TARDE
ENTRE RIOS 1055-4
Edición de 12 pág.

DEMOCRACIA

TELEFONOS:
Información 0053
Deportes 0052
Administración . . . 5591
Dirección 6571

Director: José Guillermo Bertotto

ROSARIO, SABADO 17 DE MAYO DE 1930

AÑO V. — 1394

LA INSUFICIENCIA DEL GOBIERNO

TODOS, HASTA LOS MINISTROS DE LA PROVINCIA, RECURREN AL PRESIDENTE YRIGOYEN, COMO MEDIO EFICAZ PARA SOLUCIONAR CUESTIONES DE INTERES PUBLICO

Sospechamos que sino están ya en Buenos Aires estarán por ir los ministros de gobierno e Instrucción Pública. Cada quince días necesitan recorrer la calle Florida a la busca de energías circulantes. Tienen es ciergo gravísimos problemas de Estado, cuya solución depende del tiempo que empleen en aguardar audiencias. Pero, una vez que las consiguen, entonces, regresan a Santa Fe para preparar el otro viaje...

Los colonos del Norte.—

Los trabajadores de la tierra del departamento San Cristóbal se presentaron al Presidente Yrigoyen, guiados por el senador nacional Dr. Armando Antille, exponiéndole las deplorables condiciones en que se encuentran y solicitándole su ayuda económica. Trátase de un asunto de exclusivo dominio local. Debieron dirigirse al gobernador Gómez Cello, o al ministro Gatti, como encargado de "fomento" y "agricultura". Optaron por quien en realidad es capaz de abrir la mano y realizar bien con pocas palabras. Todos, hasta los ministros, recurren al Presidente Yrigoyen. Pareciera que Santa Fe no eligió gobernador en 1928.

Dr. Antille

La población inundada de General Obligado también pidió la atención del Presidente. Y, sin embargo, es público que con el cuento de las inundaciones en la misma ciudad capital se repartieron sumas de pesos entre los funcionarios y caudillejos y de centavos entre los perjudicados. Por qué los de General Obligado no golpearon las puertas del gobierno Santafecino? Temieron sin duda en la desigualdad del reparto.

El Presidente Yrigoyen desempeña funciones extraordinarias en la república; pero, excepcionales en Santa Fe. Vigila la educación común, y en un año hizo implantar en nuestro territorio más de doscientas cincuenta escuelas Láinez, aumentó el número de maestros en las que existían y acaba de crear los cursos nocturnos para analfabetos y semianalfabetos adultos. El vocal del Consejo Nacional de Educación Dr. Rueda, alma generosa y severa, que colabora en la obra del Dr. Yrigoyen con tanta pasión noble, podría informar sobre la labor realizada. Atiende, además el Presidente, la construcción de caminos, de puentes, de edificios, y, escucha las solicitudes de policía y beneficencia que le llegan de todas partes de la provincia. Por qué el gobernador Gómez Cello, o sus ministros González Zimmermann y Gatti, los de mayor influencia, no evitan inmensas preocupaciones al Presidente Yrigoyen, trabajando activamente? Por qué tienen que molestarle en simples cuestiones administrativas si el presupuesto en vigencia les permite crear escuelas, construir puentes, caminos, edificios, ayudar a los inundados y a los colonos, facilitar la vida al pueblo?

El empréstito.—

No nos resignamos a soportar el error cometido al difundir la noticia, que comentáramos con elogio, sobre la contratación de un empréstito, conforme a la ley de presupuesto, de tres millones de pesos, para el pago de los sueldos del magisterio. Hace más de un mes que debió efectuarse. También para esto se interrumpió la tarea del Presidente y del ministro doctor Elpidio González. Por qué fracasó el proyecto o por qué se postergó? Sencillamente porque ni los ministros concurrentes eran los señalados a ese fin, ni el ministro de hacienda goza de autoridad persuasiva. Los financistas profesionales no tardan demasiado cuando un negocio les conviene por las garantías que se les ofrecen. Ha querido argumentarse que en uno de los últimos empréstitos del gobierno Aldao figuran cláusulas tiránicas que impiden la celebración de otros. Por qué no los denunciaron, acusando a sus autores? Acaso pueden regir más limitaciones que las establecidas en la Constitución o en las leyes? No. El empréstito no se ha concluído porque no se tiene confianza en el porvenir del gobierno. Los financistas no saben si el gobernador Gómez Cello continuará seis meses más.

Deseamos que la operación se haga efectiva por la tranquilidad de los maestros. Por eso combatimos aquella idea delictuosa de retirar los cinco millones depositados en la cuenta "fondos de caminos" y expusimos la de acogerse al artículo 3 de la ley de presupuesto que autoriza contraer pequeños préstamos como adelantos de los impuestos a percibirse.

Desgobierno y sin gobierno.—

No tenemos gobierno en las cuestiones comunes y nos desgobiernan en las grandes. El malestar es general; pero, el comentario desfavorable no se contrae a los círculos opositores. No hay un radical que piense al que no se le conozca crítico fundado del oficialismo. —No hay nada qué hacer con este gobierno, dicen unos.

—Ah, si el Presidente supiera, observan otros...

Y se vá formando el ambiente propicio a la intervención amplia, no por cálculos electorales, sino por una necesidad cultural, económica, vital. El Presidente Yrigoyen contrario a ampliar la intervención, por escrúpulos que respetamos, comprenderá, frente a lo ineludible, que no es posible que Santa Fe carezca de mandatarios. Todo se inicia y celebra por su intermedio. Y lo malo, lo que no puede corregir, queda entre nosotros para desprestigio del radicalismo.

Huelga de Estudiantes

SANTA FE, 17. — En la denuncia por defraudación por impuestos contra Echesortu y Casas de ésa, la fiscalía pasó el expediente al ministerio estableciendo que no corresponde el retiro de la personería jurídica.

—La Asamblea de estudiantes de la facultad de química terminó a las 13 horas declarando la huelga por 48 horas en solidaridad con los del colegio nacional.

UNA ANECDOTA DE SARMIENTO

Los juicios, libres, y serenos, y benefactores, de DEMOCRACIA molestan a ciertos personajes del gobierno que solo sobresalen por la inferioridad del conjunto, no por el talento, ni la cultura, ni el trabajo, sino por la cantidad gruesa de los sueldos. Y no pudiendo criticarnos directamente, tanto por ineptitud como por justicia, se concretan a musitar al oído de parlanchines sus quejas. Las recogemos relatando una anécdota de Sarmiento. No nos permitimos ofrecerles un retrato del desasnador que en las minas de Copiapó se ganara el pan en el oficio de capataz, aunque barruntamos que nuestros pudibundos llorones conocen a Sarmiento por el título de los cuadernos escolares...

Goyena, en polémica ardorosa e injusta, sostenía que "Sarmiento nunca había sido fiel con sus amigos, peleándose con todos".

Y el genial bárbaro replicó: "le prevendremos que Sarmiento no ha sido fiel a nadie, porque no ha estado nunca al servicio de nadie."

La acusación contra Echesortu y Casas

En la denuncia por defraudación por impuestos contra Echesortu y Casas de ésa, la fiscalía pasó el expediente al ministerio estableciendo que no corresponde el retiro de la personería jurídica.

La Sección Consumos inició un nuevo proyecto para droguerías de ésta y ésa.

ENRIQUE MENDEZ CALZADA

EL AUTOR DE EL "CANTO A ROSARIO" DISERTARA ESTA TARDE

Invitado por la Asociación de Ex-Alumnas de la Escuela Normal Nº. 2, institución cultural que ha logrado destacarse por su labor y el acierto que ha guiado su gestión, llega hoy a Rosario, con el objeto de dar esta tarde su anunciada conferencia sobre "Humanización del Teatro", el distinguido escritor, poeta y humorista Enrique Méndez Calzada.

Uno de los valores más positivos de la joven literatura argentina, Méndez Calzada está vinculado a nuestra ciudad por lazos de simpatía y afecto: fué su admirable "Canto a Rosario" el que mereció el premio instituído por "El Círculo" el año 1921, entre un conjunto de obras similares, la mayoría de mérito y debidas a firmas de reconocida eficacia. Y de entre todas, se destacó la composición del joven poeta que había logrado interpretar la verdadera fisonomía de nuestra urbe y sacar a la luz y plasmar en versos ese hondo anhelo de cultura que comenzaba a germinar en la ciudad mercantilista.

Méndez Calzada, con su intuición de artista, comprendió que nuestra vida rebasaba ya los límites de la actividad comercial y por sobre las bolsas de cereal, por sobre los galpones del Puerto, envuelto en las brumas de nuestro Paraná, iba alzándose la antorcha de un ideal de cultura y de espiritualidad:

"...entre el bosque de piedra de
(tanta chimenea
que apuntalar parece la bóveda
(infinita,
yo sé que no se apaga la chispa de
(la idea
Yo sé que hay un cerebro insomne
(que medita".

Fué siempre patrimonio de los poetas, y su misión más alta, dar forma de belleza y armonía a lo que en el alma de las multitudes vivía informe, buscando su ritmo y su expresión.

Méndez Calzada pulsó ese férvido anhelo que conmovía nuestra urbe, sintió que la juventud nuestra no se resignaba a la exclusiva misión de hacer dinero, que por sobre las ventajas de una vida acomodada, vibraba en el alma de los jóvenes el deseo de una vida más amplia y más plena; y esta inquietud que entonces despertaba, encontró su fiel reflejo en los versos de su "Canto".

No ha alcanzado todavía Rosario la cima que él señaló; en la evolución vertiginosa del mundo presente, Rosario va un poco a la zaga y aun su potencia económica prima sobre toda otra actividad; la angustia espiritual que acudía al mundo, llega a nuestra ciudad un poco amortiguada por la barrera que levantan los depósitos de su cosechas; los vientos de la Pampa, las brisas del Paraná, las auras del océano se filtran por entre ellos y pierden algo de su potencia vital. La luz del sol nos vá siendo quitada por los edificios altos y cada día sentimos más lejos las estrellas. Pero vive y cada día toma más cuerpo la esperanza; el cerebro de la ciudad aún permanece insomne y aún la meditación alumbra nuestras horas.

Lejos estamos del final, es cierto; falta aún mucho para que Rosario alcance el nivel de cultura que le corresponde en el concierto de las grandes ciudades, pero la quietud subsiste y no es pequeño el trecho recorrido hacia el ideal lejano. Lenta, pero efectivamente, la fisonomía de nuestra ciudad vá variando y no han sido estériles los esfuerzos de aquellos que inspirados en su ideal han ido silenciosamente laborando por una Rosario más culta y más espiritualizada, ajenos a su propio menguado interés y sordos a las voces hóstiles que más de una vez quisieron amargar sus horas y envenenar su entusiasmo.

Y si la roca más dura termina por ceder a la blanda caricia de la gota, el becerro de oro que imperaba absoluto en nuestra ciudad ha debido restringir cada vez más sus dominios en provecho del reinado del espíritu. Que en la lucha legendaria, es siempre Ariel quien se impone a Calibán.

Desde 1921, cuando Méndez Calzada entonara su Canto profético, Rosario ha continuado su evolución; y en los años transcurridos es mucha la labor realizada, es mucho el optimismo sembrado, es grande la fé depositada en sus destinos y ha sido fecundo el heroísmo de los anónimos trabajadores de la cultura.

En los altibajos de toda actividad, Rosario atraviesa por un momento obscuro. Instantes de desorientación, de desencanto, pareciera que las oscuras fuerzas de la reacción estuvieran a punto de triunfar. Pero en la penumbra de los cerebros que piensan con sordina, de las voces que enmudecen por temor, de las verdades dichas en susurro, cuando un gesto altivo provoca el riesgo de una venganza y envenena todas las actividades al acatamiento servil a los amos de la finanza y de la política, no se ha perdido "la chispa de la idea". Y ella alumbra todavía, refugiada en algunos pequeños núcleos capaces de comunicar a la gran masa el fuego de sus convicciones. La reciente estada de Isabel Llamosas y Rodolfo Llopis ha demostrado que hay en nuestra ciudad una gran reserva de espiritualidad que ha de manifestarse en el momento propicio.

Y a nueve años de distancia, quizás también ahora corresponda a Méndez Calzada la gloria de ser el intérprete y el anunciador de la victoria en esta lucha tenaz y cruenta que sostienen en nuestra urbe, Pallas y Eros contra Hermes Trimegistro.

El Dr. Yrigoyen vendrá a Rosario

BUENOS AIRES, 17. — El Presidente Dr. Yrigoyen ha comunicado a una persona a la que concediera entrevista hoy que tiene el propósito de ir a Rosario dentro de poco tiempo, habiéndose expresado con efusión del cariño que abriga por esta ciudad, donde el radicalismo ha sabido permanecer fiel al partido en las circunstancias más difíciles.

Dr. YRIGOYEN

Hizo preguntas sobre la situación educacional, no solo del Rosario, en lo referente a las escuelas normales y colegios nacionales, sino a la educación primaria en el sur, mostrándose satisfecho cuando se le elogió la conducta de los directores de los establecimientos de jurisdicción federal.

Lamentó no haber podido concurrir a las fiestas del cincuentenario de la Escuela Normal Avellaneda, observando que en su lugar fué el ministro de la Campa.

No dijo para qué fecha, ni en qué oportunidad, realizaría el viaje; pero, lo afirmó como anuncio de una resolución.

Gestiones útiles

La intendencia Vilela prestigiará al radicalismo y será factor de progreso comunal. Lo prueba cada día con resoluciones y hechos. El mismo afán opositor de obstruir el desarrollo de sus iniciativas indica su categoría de adversario firme. Al intendente don Tobías Arribillaga, fuera por sus complacencias venales, o sus tolerancias a las violaciones de ordenanzas, no recibía las críticas de los diarios que encuentran malo todo lo que realiza y piensa el intendente Vilela.

Es que el señor Arribillaga sabía estimular a sus cómplices, así se disfrazaran de contrarios.

Desde hace tres meses la Comuna es gobernada con acierto, honestidad, atención. El Concejo Deliberante, con una mayoría de mescolanza criolla, no puede escandalizar a la opinión pública, revelando denuncias, ni promoviendo debates, ni agrediendo funcionarios. Apenas asoma el índice de una queja se la escucha para castigar a los malos empleados o reparar las faltas. Y saneando la administración, celosa y honradamente, auspicia iniciativas de embellecimiento y confort. La prensa sistematícamente opositora, y sus representantes en el Concejo, colaboran a la labor moral del intendente.

Sr. DOMINGUEZ

Los secretarios municipales Chiodi y Ferrari, tan groseramente atacados por el diario grande de las ideas pequeñas, desde que no consiente en que se paguen sueldos de peones a los periodistas de uña, larga e inteligencia corta, colaboran con eficacia en la labor del Sr Vilela. Y los concejales del Núcleo, compañeros de lucha con los que actualmente realizan obra digna en la Comuna, se preocupan también por el éxito de los esfuerzos como lo dice el telegrama que transcribimos:

Sr. FERRARI

BUENOS AIRES, 17. — El concejal del Rosario don Eduardo Dominguez y el secretario municipal don Luis Ferrari estuvieron ayer y esta mañana en el ministerio de Obras Públicas cambiando ideas con el Dr. Abalos para satisfacer los anhelos de esa ciudad expresados en la nota que enviara al ministro el intendente Vilela.

Quedó resuelta la iniciación inmediata de obras importantes en la avenida Belgrano, Pellegrini y gestiones ante algunos ferrocarriles para retirar barreras y construir pasos a bajo nivel.

También hablaron con funcionarios de la Municipalidad de ésta.

El ministro Abalos hablará al Presidente de la Nación respecto a otros proyectos que demandan fuerte aporte financiero.

Ocuparonse de la cuestión del Central Argentino; pero, es probable que el Dr. Yrigoyen la resuelva después de un viaje a Rosario.

ENTREVISTA

BUENOS AIRES, 18 — El secretario de la presidencia, doctor Arturo Benavídez, invitará para la próxima semana al jefe de policía Goyenechea y al intendente Vilela a celebrar entrevista con el Dr. Yrigoyen.

Resoluciones Adoptadas por el Consejo de Educación

SANTA FE, 17. — El Consejo de Educación en su sesión de ayer adoptó estas resoluciones:

Adjudicar al señor Eduardo Ebrecht, por la suma de un mil quinientos treinta y seis pesos con 35/100 m|n., las obras de ampliación y las reparaciones del local ocupado por la escuela Nº 257 de San Carlos Norte, de conformidad a la propuesta presentada a tal efecto; y ordenar se liquide y pague la expresada suma, previa constancia de haber sido ejecutadas las obras a satisfacción.

—Recibir definitivamente los trabajos de construcción de un galpón para depósito ejecutados por el Dr. Zoilo Ocampo (hijo), en el local que ocupa la Escuela Nº 314 de Esperanza, y ordenar se le abone la suma de $ 238.20 m|n., correspondientes a la retención que le fué hecha como garantía de la buena conservación de dichos trabajos.

—Autorizar a Secretaría General, para que haga un segundo llamado a licitación pública, por el término de veinte días, para la adjudicación de las obras de ampliación del edificio escolar de Sancti Spiritu, de acuerdo con la documentación preparada a tal efecto por la Dirección de Arquitectura.

—Adjudicar al señor Francisco Del Patto por la suma de $ 390 moneda nacional, los trabajos de reparaciones en el molino a viento de la escuela Nº 40 de Monte Vera.

—Aprobar el contrato ad-referendum celebrado entre el Director de la Oficina de Arquitectura, D. Sirio J. Casabianca, en nombre y representación del H. Consejo, y el Sr. Bautista Tavella, como adjudicatario de los trabajos de reparaciones y mejoras en el local de la escuela Nº 15 de Santo Tomé.

—Autorizar al Director de la Escuela Nº 347 de María Luisa, Sr. Carlos González, para que invierta hasta la suma de $ 58.45 m|n. en la colocación de ochenta y cinco vidrios en las aberturas de dicho establecimiento, de acuerdo al presupuesto adjunto, debiendo rendir cuenta documentada en oportunidad.

—Adjudicar al señor Eduardo Ebrecht, por la suma de $ 1.306.44 m|n., los trabajos de reparaciones y mejoras del local ocupada por lo Escuela Nº 238 Grütly.

Modificación de una Reglamentación

SANTA FE, 17. — El Consejo de Higiene resolvió:

Solicitar la modificación del proyecto de Reglamentación de Laboratorios, incluyendo a los Peritos Químicos entre los facultados por esa reglamentación y un nuevo artículo que diga "que en las localidades donde no existan profesionales de los que se refiere el artículo primero los Consejos de higiene podrán autorizar a los farmacéuticos o personas que estima capacitadas, para practicar análisis".

Se gestiona una fusión entre caballeristas y unificados de Santa Fé

Confirma nuestra noticia difundida tiempo atrás, la versión que recoge "El Diario", de Buenos Aires":

ROSARIO, mayo 18 — En estos últimos días han tomado mayor actividad las conversaciones entre políticos del grupo radical que dirige el doctor Caballero, y el que se denomina unificado y que orienta visiblemente el doctor Mosca.

Dr. MOSCA

Estas conversaciones que hace ya más de 15 días, fueron anunciadas por "El Diario", como preliminares de un propósito de concertar una acción política armónica de oposición al radicalismo situacionista, parece que toman ahora mayor consistencia y se orientan a una verdadera fusión cuyo programa sería, en su punto principal, combatir la política del actual gobierno.

En estos momentos, la unificación de estos dos grupos podría tener mayor importancia por cuanto cada día se hace más notorio, un enfriamiento de las relaciones políticas entre el gobierno y el grupo del senador Antille, cuyos miembros más destacados no disimulan ya sus críticas al círculo oficial y especialmente al gobernador, haciendo prever una posible ruptura, que comprometería la situación radical, principalmente en el Norte de la provincia."

El Sueldo Mínimo

SANTA FE, 17. — En su sesión de anoche el Consejo Deliberante sancionó esta ordenanza:

Artículo 1º — A contar desde la promulgación de la presente ordenanza, establécese para los Empleados y Obreros dependientes de la Municipalidad de Santa Fe, y mayores de diez y ocho años de edad, el sueldo mínimo de ciento cincuenta y ciento veinte pesos moneda nacional, respectivamente.

Artículo 2º — Declárase que los beneficios del artículo anterior no alcanzan a los empleados u obreros que gocen de otros emolumentos, además del sueldo que perciben.

Artículo 3º — Deróganse todas las disposiciones que se opongan a la presente.

(Firmado): M. C. Mougin. Eradio Doce, Alfredo Muñoz

El Ingeniero Canale desvirtúa injustos términos de una nota de la Sociedad Puerto Rosario

Incumplimiento del contrato de concesión

El ingeniero Canale, director General de Navegación y Puertos ha elevado al Ministro de Obras Públicas de la Nación, la siguiente nota, con motivo de una comunicación de la Empresa Puerto Rosario:

"Excmo. Señor: La Empresa de Puerto Rosario se dirige a V. E. denunciando que "por motivo de la prolongada demora que desde 15 años soportan las decisiones relativas a las mejoras y ampliaciones del puerto", el comercio del Rosario y la concesión del puerto han sufrido perjuicios.

Por la responsabilidad que en ese cargo cupiera a esta Dirección General—en el supuesto de que fuera justificado—cree ella de su deber hacer un detenido análisis del cuadro acompañado, para dejar establecido lo que hay de verdad en él y para demostrar hasta la evidencia a quien corresponde la culpabilidad de esta demora y sus consecuencias.

Para mayor claridad de esta información, se adopta el orden y numeración de la planilla.

Nº 1. — Enrocamientos complementarios. — (Muelle de exportación), expediente 19660-C-925-D. G. N. P. El 27 de septiembre de 1926 el señor Ministro intimó la ejecución. La Sociedad pidió reconsideración el 25 de enero de 1928. Actualmente está a resolución de V. E. Se adjunta copia de la nota 270-A-92 con que fué elevado.

Nº 2. — Muelle Tipo "A" a reconstruirse. — Se ha designado especialmente a un funcionario que está ultimando su estudio. Es sabido que este asunto sufrió una larga tramitación hasta ser resuelto por arbitraje a fines de 1928.

Nº 3. — Modificación y refuerzo de las vías férreas. — El primitivo proyecto fué ampliado por otro con nuevos precios, actualmente en vista de la Sociedad. El último pronunciamiento de esta Dirección General lo hizo en su nota 255-A-116 cuya copia se adjunta.

Nº 4. — Guinches Prietsman. — Todavía no fué elevado a esta Dirección por estar en vista de la Sociedad "desde el 17 de mayo de 1929".

Nº 5. — Estacada para carbón.— Expediente 13512-P-929, elevado a esa superioridad con nota 451-A-114 cuya copia se adjunta.

Nº 6. — Locomotoras Diessel Eléctricas. — Expediente 14728-P-928, D. G. N. P., elevado a ese Ministerio con nota 301-A-110, cuya copia se adjunta.

Nº 7. — 20 vagones plataforma. — Expediente 25723-P-928, D. G. N. P., remitido a conformidad de

Sra. Zulema Ríos Carranza de Hernández

FALLECIO ESTA MAÑANA

Repentinamente falleció esta mañana en esta ciudad la señora Zulema Ríos Carranza de Hernández distinguida dama de la sociedad local, esposa del conocido político Dr. Diógenes Hernández.

La noticia se difundió rápidamente causando general consternación entre sus numerosas amistades donde contaba con grandes simpatías por sus altas cualidades. En el sepelio que se realizará mañana a las 10 horas en el cementerio San Salvador se pondrá de manifiesto el pesar producido por su inesperada y lamentable desaparición.

A BUENOS AIRES

SANTA FE, 17. — Salieron a la capital federal el diputado González Zimmermann y a esa el vice gobernador quienes conferenciaron con el Dr. Salas, el gobernador y los ministros.

—Salió para la capital federal el inspector Jaime después de haber terminado de recibir declaración a los estudiantes. A su regreso traerá la resolución en el conflicto.

Decretóse investigación a la comisión de fomento de Calchaquí.

la Sociedad el 31 de Diciembre en cumplimiento de la providencia de V. E.

Nº 8. — Ampliación complementaria al Sud. — Ni esta Dirección ni la Inspección lo conoce, si bien es cierto que la misma sociedad declara que "no lo presentó".

Nº 9. — Ampliacición al Norte y al Sud. — Ni la Inspección del Puerto ni la Dirección General conoce la propuesta que, según manifiesta la empresa, fué elevada directamente a ese ministerio.

Nº 10. — Vías férreas de entrada al Puerto. — Ni la Inspección ni la Dirección General lo conocen.

Nº 11. — Ampliacición Sud. — Expediente 9088-P-920 D. G. N. P., por resolución Ministerial del 15 de mayo de 1922, se la manda reservar.

Nº 12. — Instalación al Sud para carbón y petróleo. — La Sociedad declara que no lo presentó.

Nº 13. — Ampliación al Sud. — Más que de un proyecto se trata de un plan de obras cuyo estudio y consiguiente informe quedó reservado en virtud de la siguiente resolución:

"Buenos Aires, febrero 13 de 1929. — Atento lo manifestado por la Asesoría Letrada y Sumarios y el señor Procurador del Tesoro, acerca de la conveniencia de reservar toda solicitud de nueva concesión en el puerto del Rosario, hasta tanto queden definitivamente zanjadas las cuestiones pendientes entre el Gobierno y la Sociedad del Puerto, vuelva a la Dirección General de Navegación y Puertos a los fines expresados precedentemente. — J. B. Abalos."

En resumen, Excmo. Señor, sobre 13 propuestas que la Sociedad ha incluído en la planilla:

2 no se presentaron.
2 no se conocen.
2 están a vista de la Sociedad.
3 fueron elevadas a consideración de V. E.
2 están reservadas por orden ministerial.
2 siguen su trámite normal.

Tal es la situación actual de todos los asuntos de que hace mérito la recurrente.

Ahora, si ahondamos un poco el análisis, llegaremos fácilmente a encontrar cuales son las causas que determinan ésta al parecer impaciencia que muestra la Sociedad por que se aprueben obras de ampliación y cuales las que obligan a esta Dirección General a ser muy previsora.

Toda obra nueva que se ejecute, modificará el estado de las cuentas entre el Gobierno y la empresa concecionaria, entonces era de elemental prudencia y de su deber ineludible que esta Dirección General quisiera conocer previamente el estado real de esas cuentas pero al pretender hacerlo se encuentra: que el artículo quinto del contrato que fija normas sobre este particular, no ha sido cumplido; que no fué posible conseguir — A pesar de enérgicas combinaciones del Gobierno — que la Sociedad exhiba libros y comprobantes como lo prescribe el Código de Comercio, que ella carece de Personería Jurídica, que la empresa ha violado la ley de concesión aplicando tarifas arbitrarias (y que continúa haciéndolo desacatando los decretos del 16 y 21 de Febrero de 1929); que en fin es fuerte deudora del Gobierno sin haberse logrado hasta el presente que rinda cuenta de esos cuantiosos dineros fiscales.

En estas condiciones y sin poder vencer esas contumancias; como no tomar precauciones y aconsejar la máxima cautela en la autoridad de obras que implicarían la emisión de nuevas obligaciones que aumentarían todavía este caso de las cuentas en que aún no fué posible ver claro?

Por otra parte la financiación que la Sociedad plantea en sus últimas propuestas, es en tal forma onerosa y perjudical a los intereses del país, que esta Dirección General estimó necesario dar la nota de alarma aconsejando su rechazo de plano, pues que la aceptación habría significado embarcar a la Nación en un negocio ruinoso como sería el tener que pagar dentro de pocos años por esas obras varias veces su valor o en su defecto consentir que esa Sociedad tenga en sus manos por treinta años más la explotación del segundo puerto de la República.

Si la S. A. Puerto Rosario tiene verdadero propósito de servir los intereses del comercio y quiere velar por los propósitos, en vez de dedicar sus actividades a formular planillas que pueden impresionar a primera vista, póngase en condiciones: cumpla el artículo 5º aplique las tarifas que corresponde, rinda cuenta en forma de ley; después haga propuestas que no impliquen la enagenación del puerto a perpetuidad o poco menos y puede estar segura que esta Dirección General allanará toda dificultad y habilitando horas gestionará su inmediato despacho. Y lo hará. Exmo. Señor porque ella es la primera convencida de la necesidad de ampliar las obras del puerto Rosario: tan es así, que actualmente ya tiene estudiado un vasto plan que someterá en breve a consideración de V. E.

Buenos Aires, Enero 16 de 1930
U. CANALE

Mundo al Día

El volcán Llaima

HA ENTRADO EN ACTIVIDAD

SANTIAGO, 17. — Informaciones procedentes de Temuco, hacen saber que ha entrado en peligrosa actividad el volcán Llaima.

Noticias no confirmadas dicen que ha desaparecido el pueblo de Huenivales.

SANDINO EN NICARAGUA?

PARTIO DE VERACRUZ EN ABRIL

VERACRUZ, 16. — Se han recibido noticias de que el general rebelde Sandino se encuentra nuevamente en Nicaragua. Salió de Veracruz el 25 de abril y se internó en Guatemala, acompañado por varios ayudantes. Las autoridades están investigando seriamente la verdad acerca de este rumor.

El aviador Mermoz

RECIFE, 17. — El piloto Juan Mermoz, que ha debido permanecer hasta ahora en Natal a causa del cansancio experimentado en la vista como consecuencia del reciente vuelo emprendido de San Luis de Senegal, etapa que terminó con el mejor de los éxitos levantó vuelo esta mañana a las 8 horas con destino a Bs. Aires.

Mermoz fué despedido por las autoridades y numeroso público que le hizo objeto de una formidable ovación.

El hidroavión deberá llegar mañana recién a la capital argentina en razón de que las condiciones del tiempo no son muy buenas y por ende le dificultarán el vuelo.

BELLEZA ALEMANA

La actriz de cine Daisy d'Ora, esco gida como la muchacha más bella de Alemania por un grupo de prominentes artistas y escritores. La fotografía fué tomada en el Hotel Eden, de Berlín, inmediatamente después de la elección.

TELEGRAMAS DETENIDOS

Capitán G. Argentino, Imperiale, Epifanio Casco, Magda Raffo, Lorenzo Cels, Guillermo Remis, Valentín Venano, Aurelia G. de Urrutia, Srtas. Melo.

VECINOS DEL BARRIO ECHESORTU

SE REUNIRA MAÑANA

Como se ha venido anunciando en ediciones anteriores, mañana a las 10 horas tendrá lugar la reunión de vecinos del barrio Echesortu que deberá considerar diversos asuntos de vital importancia para los intereses de la referida zona.

La asamblea se realizará en el local de la calle Río de Janeiro 968

UNA RESOLUCION IMPORTANTE

SANTA FE, 17. — El Interventor de la Universidad del Litoral Dr. Roque Izzo, suscribió el siguiente decreto:

Art. 1º. — Podrá inscribirse en los cursos universitarios de las Facultades que integran la Universidad, como alumno regular o libre, todo aquel que justifique tener título profesional técnico o docente de carácter universitario, aún cuando para obtener tal título no se le hubiera exigido en la respectiva carrera, el grado de bachiller.

Art. 2º. — Igualmente podrá inscribirse como alumno regular o libre en las Facultades que integran la Universidad, todo aquel que justifique haber obtenido un título o certificado de exámenes finales de cualquier instituto nacional de estudios secundarios, como los despachos que otorga el P. E. de la Nación a los egresados de la Escuela Naval, militar, etc.

Art. 3º. — Comuníquese, inscríbase, etc.

(Firmados:) R. A. IZZO, Interventor Nacional. — Mariano R. Tissembaum, Secretario General.

Organiza su vuelo transoceánico

EL PILOTO COSTES

PARIS, 17. — El notable aviador francés Costes se propone efectuar un vuelo transoceánico a través del Atlántico con destino a Nueva York, en una sola etapa. A tal efecto viene realizando las pruebas finales de altura y consumo de combustible en el aeródromo de Le Bourguet.

La detención de la sucesora de Ghandi

ES TRATADA CON CORTESIA

BOMBAY, 17. — La señora Sarojini, jefe del movimiento de desobediencia civil desde el arresto de Ghandi, declaró anoche que las autoridades británicas al detenerla con motivo de la incursión a los depósitos de sal de Dharsana, la trataron con suma cortesía.

Se dice que el comisionado inglés de la división estaba en la conferencia que se reunirá en Londres y no en los caminos de Dharsana.

El pugilista Uzcudum

PELEARA CON V. EMANUELE

NUEVA YORK, 17. — El púgil vasco Paulino Uzcudum, que sufrió de fuertes dolores en la espalda, mientras se entrenaba ayer anuló el match que debía sostener el 26 de este mes con Paul Swdersky.

Paulino partirá en breve para California, donde deberá enfrentar al boxeador V. Emanuele, quien venció hace pocos días en forma rotunda a Jimmy Maloney.

Mil personas quedaron sin hogar

A RAIZ DE UN INCENDIO

BERGEN, 17. — A consecuencia del incendio que se originó en un depósito de mercaderías, comunicándose rápidamente a las construcciones de madera, han quedado sin hogar unas mil personas.

Las fuerzas militares ayudaron a los bomberos en la tarea de combatir el siniestro, dominando al cabo de grandes esfuerzos el fuego.

Los daños causados por el incendio se calculan en cuatro millones de coronas.

El rey Alfonso XIII

VISITARA BARCELONA

PARIS, 17. — Informan de Madrid que la visita del rey Alfonso XIII a la ciudad condal se prolongará por espacio de quince días.

Los catalanes creen que con la visita del monarca se iniciará una nueva política de concordia y conciliación.

Le acompaña en su viaje el general Berenguer.

Ha pedido que lo admitan en el fascismo

EL PRINCIPE HASSAM ISMAIL

SAN REMO, 17. — El Comité Ejecutivo de la Asociación Juvenir Fascista Balilla ha sido autorizado por el subsecretario Ricci para que admita como miembro de la corporación al príncipe Ismail, sobrino del rey Fuad de Egipto.

Fidel La Barba y Kid Chocolate

COMBATIRAN EL 28

NUEVA YORK, 17. — Bajo el patrocinio de Madison Square Garden se enfrentarán el 28 del corriente los pugilistas Kid Chocolate y Fidel La Barba en un match que ha despertado gran espectativa entre los aficionados dada la calidad de los dos adversarios. Hará uno de los matches preliminares el argentino Eduardo Corti.

El Match Sharkey-Schmelling

SE AUTORIZO SU REALIZACION

NUEVA YORK, 17. — La Comisión de Boxeo del Estado de Nueva York, concedio licencia al pugilista alemán Max Schmeling para que dispute con Jack Sharkey el título mundial de la categoría máxima en el Yankee Stadium el 12 de junio próximo. Aprobó además el contrato celebrado entre el boxeador alemán y la empresa de Madison Square Garden para que Schmeling pueda defender su título dentro de un plazo de un año, en caso de que se imponga a Sharkey.

El conde Zeppelin

SU VIAJE A AMERICA ESTA LISTO

BERLIN, 17. — Todo está listo ya para el primer viaje del conde Zeppelin a Sud América.

El doctor Eckenner ordenará la partida mañana entre las 16 y las 21 horas. Se dirigirá primeramente a Sevilla, donde permanecerá todo el día lunes.

El martes a la hora del alba levantará vuelo, con destino a Pernambuco y a su regreso del Brasil descenderá en un punto aún no determinado de los Estados Unidos.

Temblor de tierra en Catanzaro

NO HUBO VICTIMAS

CATANZARO, 17 — Ayer se sintió un fuerte temblor de tierra, seguido de otro menor intensidad; el fenómeno fué registrado también en Nicastro, Severia, Simeri y Taverna. No se produjeron daños pero los habitantes alarmados salieron a las calles y no regresaron a sus casas hasta bien entrado el día.

El equipo argentino para la copa Newton

FUE DESIGNADO ANOCHE

BUENOS AIRES, 17 — Anoche reunióse el C. D. de la Asociación Amateurs Argentina de Foot-Ball a objeto de designar el equipo que debe contender con los uruguayos por la disputa de la tradicional Copa "Newton". Salvo ligeras modificaciones, el conjunto es el mismo que había propuesto la comisión de selección. He aquí los footballers que lo forman:

Bossio, Tarrio y Paternoster; Evaristo, Zumelzú y Orlandini; Perinetti, Varallo, B. Ferreyra, M. Ferrera y M. Evaristo.

Fué operado el famoso escritor James Joyce

EN LA VISTA

PARIS, 17. — Apelando a un último recurso para recuperar la vista, el afamado escritor James Joyce fué sometido en una prestigiosa clínica de Munich a una delicada intervención quirúrgica para extirpar una segunda catarata. Por el momento las fuertes hemorragias producidas por la operación hacen imposible establecer por el momento el éxito de la misma.

La "Legión de Honor" post mortem

SE OTORGO A LOS Dres. CHAPERON Y BECUWE

PARIS, 17. — Acaba de concederse la legión de honor post mortem a los Dres. Henri Chaperon y Gerard Becuwe, mártires de la ciencia, como homenaje a sus investigaciones científicas en bien de la humanidad, que les produjeron la muerte.

El primero de ellos falleció a consecuencia de los efectos producidos en su organismo por el radio durante sus investigaciones radiotelógicas y el Dr. Becuwe de difteria.

Lotería de hoy

TUCUMAN

1 -	„	25.000	23897
2 -	„	3.000	5014
3 -	„	1.000	2888
4 -	„	500	20749
5 -	„	250	7605
6 -	„	250	17472
7 -	„	100	1336
8 -	„	100	1618
9 -	„	100	7216
10 -	„	100	10436
11 -	„	100	11731
12 -	„	100	13071
13 -	„	100	17947
14 -	„	100	18217
15 -	„	100	20164
16 -	„	100	20319
17 -	„	100	22503
18 -	„	100	22644
19 -	„	100	23331

Edictos del Día

Por disposición del Señor Juez de Paz Letrado de la Cuarta Sección, el Secretario que suscribe hace saber: Que en el juicio que por cobro de pesos sigue doña RAFAELA TIXE DE PECORA contra PEDRO N. PEREZ, se ha dictado la sentencia cuyo encabezamiento y parte dispositiva dicen asii: No. 249. Rosario, 27 de Marzo de 1930. Y VISTOS: Los caratulados Rafaela Tixe Vda. de Pecora contra Pedro N. Pérez por cobro de la suma de seis cientos treinta pesos nacionales, proveniente de seis meses de alquiler hasta Febrero inclusive y CONSIDERANDO, etc. Fallo ordenando se lleve adelante la ejecución hasta tanto el acreedor se haga pago integro del capital reclamado, con más sus intereses y costas (art. 375 del Código Procesal) Insértese, hágase saber y repóngase y siendo rebelde el demandado notifíquese por edictos que se publicarán por cinco veces en los diarios Boletín Oficial y DEMOCRACIA. Regulo en cuarenta y treinta pesos los honorarios del Procurador Manuel G. Gutiérrez y Abogado doctor Sidney Rubino, respectivamente. Carlos G. Capdet ante mi Roberto Medina. No. 116. Rosario, Abril 26 de 1930. Autos y Vistos: Esta ampliación de demanda interpuesta, etc. Por tanto resuelvo: Tener por ampliada la sentencia dictada por el nuevo plazo, de ciento cinco pesos o sea en conjunto, hasta la suma de setecientos treinta y cinco pesos nacionales, con más sus intereses y costas. Regulo en la suma de diez pesos nacionales los honorarios del Procurador señor Manuel G. Gutiérrez. Insértese, repóngase y hágase saber. Carlos G. Caplet, ante mi: R. Medina. Lo que se hace saber a sus efectos.

Secretaria, Rosario, Mayo 17 de 1930. — Roberto Medina, secretario.

No. 1897 Myo. 17-22

Por disposición del Señor Juez de Primera Instancia de la 6a. Nominación, interinamente a cargo del doctor Horacio Sánchez Granel, el Secretario que suscribe, hace saber: Que en el juicio seguido por CASTRO JAVIER y ACUNA JORGE contra JOSE F. NUNEZ, Sucesión. Cobro de pesos, que tramitan ante dicho Juzgado, se han dictado las resoluciones que a continuación se transcriben en su parte dispositiva y dicen así: No. Rosario, Mayo ocho de mil novecientos treinta. Autos y Vistos: Informando verbalmente el actuario en este acto que se encuentra vencido el término del emplazamiento, sin que los demandados hayan comparecido a derecho, se RESUELVE: Declararlos rebeldes, ordenando seguir el juicio sin la intervención de Luisa, Jesús Ramona, Lucas Francisco Núñez y Ahumada y Josefina Luisa Núñez; y con el defensor que se le nombre a Buenaventura Núñez y Ahumada en la audiencia del veintiuno del corriente a tercera hora. Publíquense edictos en los diarios Boletín Oficial y DEMOCRACIA. Insértese y hágase saber. Sánchez Granel. Ante mi: Alejandro Pereyra. No. Rosario, Mayo quince de mil novecientos treinta. AUTOS Y VISTOS: Notando el proveyente que se trata en el presente juicio de una acción ejecutiva, déjase sin efecto la última parte del auto que antecede en cuanto se designa audiencia para el nombramiento de defensor de Buenaventura Núñez Ahumada, a quien también se declara rebelde, debiendo continuarse el trámite sin su representación, debiendo publicarse nuevos edictos en los diarios designados y por el término de ley. Insértese. Sánchez Granel. Ante mi: Alejandro Pereyra. Lo que se hace saber a los efectos que por derecho hubiere lugar.

Secretaria, Mayo 16 de 1930. — Alejandro Pereyra, secretario.

No. 1895 Myo. 17-22

Por disposición del Señor Juez de 1a. Instancia en lo Civil y Comercial de la 2a. Nominación, de la 2a. Circunscripción Judicial, doctor Emiliano Cáceres se cita, llama y emplaza a todos los que se consideren con derecho a los bienes dejados por fallecimiento de doña ADELA FREDINELLI DE GRAZIOLLI o ADELAIDA FREDINELLI o FREDIANELLI DE GRAZIOLLI ya sean a título de herederos, acreedores o legatarios, para que en el perentorio término de treinta días a contar desde la publicación del presente, comparezcan por sí o por apoderado legal ante este Juzgado y Secretaría del infrascripto con los justificativos de sus respectivos créditos o acreencias, a deducir sus acciones en forma, bajo los apercibimientos de Ley.

Rosario, Mayo 16 de 1930. — Rodolfo E. Marc, secretario.

No. 1896 Myo. 17 Jn. 17

Por disposición del Señor Juez de 1a. Instancia en lo Civil y Comercial de la 4a. Nominación, de la 2a. Circunscripción Judicial, doctor Rodolfo C. Tietjense cita, llama y emplaza a todos los que se consideren con derecho a los bienes dejados por fallecimiento de doña CANDELARIA GOMERA DE DELICIO ya sean a título de herederos, acreedores o legatarios, para que en el perentorio término de treinta días a contar desde la publicación del presente, comparezcan por si o por apoderado legal ante este Juzgado y Secretaría del infrascripto con los justificativos de sus respectivos créditos o acreencias, a deducir sus acciones en forma, bajo los apercibimientos de Ley.

Rosario, Mayo 15 de 1930. — F. Parera, secretario.

No. 1890 Myo. 16 Jn. 16

Por disposición del Señor Juez de Primera Instancia en lo Civil y Comercial de la sexta Nominación, de la Segunda Circunscripción judicial, interinamente doctor Horacio Sánchez Granel, el Secretario que suscribe hace saber: Que en los autos caratulados LOPEZ LINDOLFO N. contra ROBERTO ADARO y MARIA ELENA P. DE ADARO. Cobro ejecutivo de pesos, se ha dictado la sentencia de remate cuyo encabezamiento y parte dispositiva dice así: No. 31 S. Rosario, Abril cuatro de mil novecientos treinta. AUTOS Y VISTOS: El presente juicio ejecutivo seguido por Lindolfo N. López contra don Roberto Adaro y doña María Elena P. de Adaro, por cobro de la suma de dos mil cuarenta pesos moneda nacional, y considerando, etc. Por tanto, de acuerdo con lo dispuesto por el artículo 859 del Código de Procedimientos, fallo: Ordenando se lleve adelante la ejecución hasta que el actor se haga integro pago del capital reclamado e intereses. Con costas. Regúlanse en doscientos pesos moneda nacional, los honorarios del doctor Carlos E. Carré. Hágase saber, insértese. Publíquense edictos en los diarios Boletín Oficial y DEMOCRACIA. H. Sánchez Granel. Ante mi: Alejandro A. Pereyra. Lo que se hace saber a los interesados a sus efectos.

Secretaria, Rosario, Mayo 13 de 1930. — Alejandro Pereyra, secretario.

No. 1894 Myo. 16-19

EN LOS TALLERES DE PEREZ OCURRIO ESTA MAÑANA UN HORRIBLE ACCIDENTE

Un Joven Obrero Halló la Muerte

Esta mañana se ha producido en los talleres que el Ferrocarril Central Argentino posee en la vecina localidad de Pérez un horrible accidente, a raíz del cual perdió la vida un obrero jóven. El suceso ha motivado honda consternación entre los compañeros del infortunado trabajador, quienes relatan el hecho ocurrido con verdadero espanto, perdurando todavía en el ánimo de aquellos que lo presenciaron la fuerte impresión ocasionada por el mismo.

EN LA SECCION MONTAJES.—

Desde hace mucho tiempo desempeñaba las veces de oficial en la Sección Montajes, dependiente de la mecánica, el obrero Doroteo José María Romano, argentino, soltero, con instrucción, de 22 años de edad, domiciliado en Rosario en el Pasage 25 de Mayo No. 3529. Por causas que la policía procura establecer, mientras aquél se hallaba entregado a sus tareas habituales, encontró la muerte en forma horrible.

UNA MAQUINA ELECTRICA.—

Romano, que atendía su trabajo con dedicación, se dispuso, siendo las 11.20 horas aproximadamente, moldear una pieza en una máquina eléctrica estilo esmerîl sin pensar en las consecuencias que sobrevendrían más tarde.

Confiando en su pericia — Romano era un experto mecánico — colocó la pieza de referencia en la máquina, haciendo funcionar el motor.

EL HORRIBLE ACCIDENTE.—

Imprevistamente, del lado derecho de la máquina saltó un trozo de pieza que es de hierro fundido, yendo la misma a golpear con furiosa violencia en la frente de Romano. Este, sin lanzar ninguna exclamación de dolor, cayó al suelo entre un gran charco de sangre. Cuando sus compañeros de tareas corrieron a socorrerlo comprobaron con sorpresa que había muerto. Romano había recibido el golpe en la frente, con tal fuerza, que el trozo de hierro atravesó la masa encefálica saliendo por el cráno. Como lo certificó el médico de policía más tarde, su muerte se produjo instantáneamente.

INTERVENCION DE LAS AUTORIDADES.—

Concurrieron con la premura del caso el titular de la comisaría de Pérez señor José Silva y el oficial don Telmo A. Liendo, funcionarios los cuales ordenaron se llenaran las medidas del caso.

Se dió cuenta al juez de instrucción en turno doctor Juan J. Trillas, el cual dispuso que se entregara el cadáver del desgraciado Romano a sus deudos a los efectos de su inhumación previa autopsia del mismo.

IGLESIA EVANGELICA METODISTA

Mañana domingo en el local de la Iglesia Evangélica Metodísta "Norte", San Lorenzo 2722, tendrá lugar a las 9 horas un culto devocional a cargo del pastor Rev. Eduardo M. Foster, quien hablará acerca del siguiente tema: "Pentecostés y la moralidad" y por la noche a las 20.45 horas en el mismo local, el predicador laíco señor Benito Grottasanta disertará sobre "Los resultados de la experiencia Pentecostal", quien tocará los siguientes puntos: Una vida de victoria, de fé, de amor y de consagración.

SOCIEDAD CULTURAL ALEMANA

LOS ACTOS DE ESTA TEMPORADA

Las autoridades de esta prestigiosa institución, que cuenta actualmente con un número de socios que fluctúa entre 800 a 900 personas, ha resuelto en una de sus últimas reuniones traer a nuestra ciudad, muchos de los artistas que se ofrecen para dar conciertos esta temporada de invierno. Nos visitarán entre otros:

El conocido pianista ruso Isa Elinson que, a pesar de su juventud, goza de una fama adquirida entre los círculos musicales de Europa.

El señor Rummel, renombrado pianista alemán-norteamericano.

El señor Horace Britt, afamado cellista belga.

El cuarteto "Londres", de fama mundial, cuyas ejecuciones en la República Argentina hace tres años, han obtenido gran éxito.

El señor Carlos Zecchi, pianista italiano, que hace dos años se presentó ante los socios de dicha entidad, obteniendo calurosos y merecidos aplausos.

La señorita Elisabeth Schumann, cantante de "lieder", cuyo nombre es conocido en todo el mundo.

El primer concierto, que tendrá lugar el próximo lunes a las 21 horas en el salón de actos del Círculo de Obreros, se hallará a cargo del artista Elinson.

SIGUIENDO LAS HUELLAS DE LINDBERGH

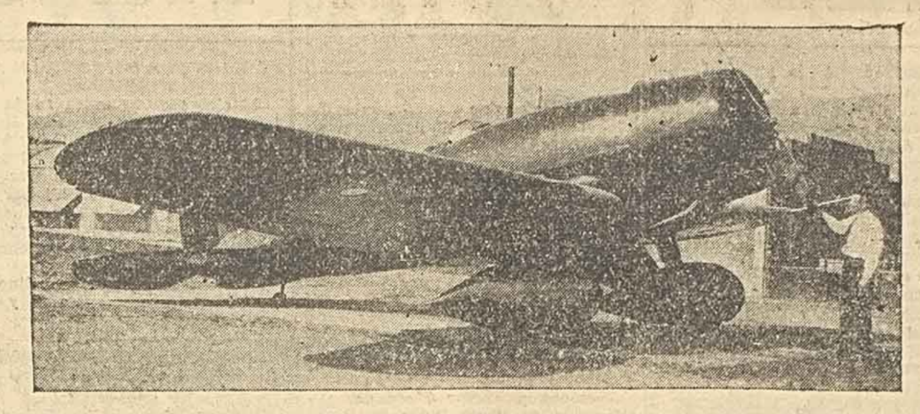

El monoplano "Nuevo Sirio", construído sobre el modelo de un aparato ordenado por Lindbergh y en el cual el coronel mejicano Roberto Fierro espera hacer el vuelo de Nueva York a París. Va provisto de un motor Wasp de 425 H. P.

CENTRO CLASIFICADORES DE CEREALES Y ANEXOS

SE REUNIRA MAÑANA

Para mañana a las 9 horas han sido citados los miembros de la Comisión Directiva del Centro Clasificadores de Ceerales y Anexos a concurrir a la reunión que tendrá lugar en la sede social de la calle San Lorenzo 1493, a fin de considerar diversos asuntos de importancia relacionados con la buena marcha de la institución.

LA DISERTACION DEL Dr. DICKMANN

SE REALIZARA MAÑANA

En la nueva sede que el Ateneo Juventud Israelita posee en la calle Maipú 1171, se realizará mañana a las 18 horas bajo los auspicios de la mencionada institución el acto cultural anunciado oportunamente por DEMOCRACIA.

Según se ha dispuesto, disertará el conocido ex-legislador nacional, doctor Enrique Dickmann, vastamente vinculado a nuestros círculos intelectuales, sobre el tema: "Verdad revelada y verdad profana", que es de carácter esencialmente científico.

En virtud de ello es fácil suponer que el acto inaugural de la nueva sede del Ateneo Juventud Israelita ha de verse mañana muy concurrido.

Son numerosas las invitaciones solicitadas para escuchar la palabra autorizada del doctor Dickmann, por cuya razón las autoridades de la referida entidad han resuelto limitar el número de las mismas.

A. E. NOCTURNOS DE LA ESCUELA S. N. DE COMERCIO

Se cita para mañana domingo a las 9 horas a los delegados electos, en la última asamblea, para tratar el siguiente orden del día: Acta anterior. Informes C. D. 1929 - 30. Luciérnaga. Deportes. Varios.

HOSPITALES CARRASCO Y ROSARIO

SERVICIO DE CALEFACCION

Ayer a las 15 horas tuvo lugar en el despacho de la Intendencia el acto de licitación para dotar de un servicio completo de calefacción a los hospitales Rosario y Carrasco, concurriendo los señores Kuttnig y Trovato y J. Casalis (Soc.) pasando el expediente respectivo en el día a informe de Obras Públicas.

ESCUELA INDUSTRIAL DE LA NACION

FUE DESIGNADO EL PERSONAL

Conforme al resultado de los recientes concursos efectuados en la Facultad de Ciencias Matemáticas, el interventor ha nombrado a los siguientes profesores para la escuela Industrial de la Nación: Prof. de Ciencias y Letras: Aurelio Solís e Ing. F. Erausquin; profesora Srta. M. T. Calcamuggi; agrimensor, C. Dienlefait; prof. Srta. C. L. Olivera y A. A. Escudero, doctor E. Cáceres, Ing. A. Rocca; arquitecto J. B. Cautero, J. Tavernier y F. Casarrubia; agrimensor, F. Giachello; profesores de educación física y estética, E. Rocca y R. Barone, de idioma extranjero, L. Bernard, P. Crocci y B. P. Saenz.

SOCIEDAD UNION DEL MAGISTERIO

Atendiendo a lo establecido por el Art. 39 de los Estatutos, convócase a los señores asociados de la Unión del Magisterio a Asamblea General Ordinaria, la que se realizará en el local social. Córdoba 845, el próximo lunes 19 del corriente, a las 17.30 horas, debiéndose tratar en la misma, la siguiente

ORDEN DEL DIA

1o. —Lectura y aprobación del acta correspondiente a la Asamblea anterior.

2o. — Integración de C. Directiva. (Secretario, pro-secretario, protesorero y 2 vocales).

3o. — Panteón Social.

4o. — Asuntos varios.

De no presentarse el número reglamentario de asociados, la citada asamblea se realizará el sábado 24 del actual, en el mismo local y hora, con el número de socios que concurra.

MUSEO SOCIAL ARGENTINO

LA TRANSMISION DE HOY

Dedicada a la juventud escolar del país, la institución del epígrafe ofrecerá hoy a las 18 horas una de sus interesantes transmisiones radiotelefónicas por intermedio de la Broadcasting municipal L. S. 1, cuyo micrófono hállase instalado en el Teatro Colón de la Capital Federal. Se ha confeccionado a tal efecto un atrayente programa, que podrán apreciar debidamente los radioescuchas sintonizando con dicha estación.

COMITE DE RESIDENTES ENTRERRIANOS

REALIZARA UNA ASAMBLEA

Se encarece puntual asistencia a todos los residentes entrerrianos afiliados a este Comité, a la asamblea que tendrá lugar en su local Mendoza 734 el lunes próximo 19 del corriente a fin de tomar disposiciones referentes a la campaña electoral a verificarse en la provincia de Entre Ríos el 1o. de junio próximo con motivo de las elecciones provinciales.

LOS MAESTROS DE ESCUELAS LAINEZ

Mañana realizarán asamblea

Como se informara oportunamente, mañana a las 10 horas realizaráse una nueva asamblea de los maestros nacionales en el salón de actos de la Escuela Normal de Maestros No 3. Deberá dejarse constituido definitivamente en esta ocasión el Comité regional "Renovación" ya que se considerarán los trabajos efectuados en tal sentido por la Comisión designada al efecto en la anterior asamblea.

SOCIEDAD ISRAELITA "PROCOR"

HOY EFECTUARA UNA REUNION

En el salón de fiestas del Savoy Hotel, se realizará esta noche a las 21 horas una gran velada y baile organizada por la Sociedad Israelita "Procor".

Esta reunión que debió efectuarse el 10 del corriente, fué suspendida por el mal tiempo reinante.

El producido líquido de este festival destinaráse a favor de los fondos de ayuda a la Rusia Sovietica.

EL CONSUL DE GRAN BRETAÑA

SERA OBJETO DE UNA DEMOSTRACION

Esta noche a las 21 horas se ofrecerá en el Bar Cifré la anunciada demostración al representante consular de Gran Bretaña en Rosario, señor H. M. Bird.

Este homenaje auspiciado por un núcleo de caballeros ingleses, ha de alcanzar vasto lucimiento, en virtud de las numerosas simpatías conquistadas por el señor Bird durante su larga permanencia entre nosotros, que data de ocho años.

El homenajeado ha sido solicitado por el gobierno de su país, donde regresará para hacerse cargo de otra representación.

JUNTA DE HISTORIA Y NUMISMATICA

CONFERENCIA DEL Dr. C. LASSAGA

Sobre el tema: "Determinación del sitio en que se erigió por primera vez la bandera argentina" disertará mañana a las 10 horas en el salón de actos de la Biblioteca Argentina el doctor Calixto Lassaga, vastamente vinculado a nuestros círculos intelectuales y forenses.

La conferencia, que es la primera que celebra este año la Junta de Historia y Numismática, ha suscitado extraordinario interés. Este ciclo de disertaciones lo continuará don Francisco Santillán, quien hablará sobre "Los orígenes de Rosario".

SERVICIO DE GUARDIA

Esta noche estarán de guardia en el Departamento de Policía, los siguientes funcionarios: Comisario de la sección 5a. D. Arturo Palenque y médico Dr. Conrado A. Lavallén.

UNA MUJER CONSTANTE

La actriz de las tablas y de la pantalla Paulina Frederick insiste en buscar la felicidad en el matrimonio y por esa razón acaba de desposarse por cuarta vez. Los tres anteriores enlaces tuvo que terminarlos en otros tantos divorcios, pero no desespera de hallar al fin la dicha doméstica

Notas y comentarios de la zona norte

DEBE CREARSE EL BALNEARIO MUNICIPAL

Otra de las necesidades que aquejan no solamente a los barrios de la zona Norte sino también al resto de la ciudad, es la falta de un balneario.

Las autoridades municipales deben preocuparse de este asunto y crear un balneario municipal, cuyo lugar sería las barrancas del río Paraná a la altura del boulevard Avellaneda, en cuyo sitio se instaló—de nombre—durante la intendencia del señor Juanto, el balneario municipal "4 de Febrero".

Mucho se ha hablado al respecto pero nada se ha hecho, a pesar de ser urgente su creación, pues es una vergüenza que la segunda cíudad de la República no tenga un balneario.

REUNIONES DANZANTES

Organizados por la corresponsalía de "Plumazos" en Alberdi, en honor a las lectoras de la Revista y en conmemoración al aniversario patrio, se efectuará esta noche y mañana a la tarde dos bailes familiares en el salón sito en el boulevard Rondeau y San Lorenzo.

Actuará la gran orquesta que dirige el profesor Persivatte, con el chansonier Guella, habiéndose preparado un excelente repertorio de bailables.

CENTRO SOCIAL AMOR Y ARMONIA

Brillantes contornos promete alcanzar el baile familiar, que la entidad del epígrafe efectuará esta noche a las 21 horas, en el salón El Favorito, habiendo prometido asistir numerosas familias.

La fiesta será amenizada por la renombrada orquesta típica y jazzband El Favorito.

CIRCULO SOCIAL EL PREFERIDO

Este círculo de reciente fundación, dará esta noche, en el nuevo salón de fiestas El Preferido sito en la avenida Alberdi esquina Cabildo, un baile familiar el que alcanzará lucidos contornos dado el gran entusiasmo, que reina.

Una selecta orquesta tendrá a su cargo el programa de bailables.

C. A. PUEYRREDON

Organizado por la entidad deportiva del rubro, se efectuará mañana en el salón El Favorito un matinee danzante el que promete resultar todo un éxito, si nos atenemos al entusiasmo que reina.

Una buena orquesta tendrá a su cargo el programa de bailables que será extenso y novedoso.

CIRCULO SOCIAL LIRIO AZUL

Brillantes proporciones adquirirá el matinee danzante que la prestigiosa entidad del epígrafe, efectuará mañana en el nuevo salón de fiestas El Preferido.

Se ha contratado los servicios de una selecta orquesta para que ejecute el novedoso programa de bailables que se han confeccionado.

CINE CLUB

FUE INTERESANTE LA SESION CELEBRADA ANOCHE

Un éxito rotundo obtuvo la sesión celebrada anoche por el Cine Club en el local de la Biblioteca Argentina, conforme lo anunciáramos en nuestra edición anterior.

En primer término se exhibió "la cadores de Cereales y Anexos a con madera" (curiosidad cinematográfica de la Universal Pictures Corporation) y enseguida el señor Alberto Pinetta dió una interesante conferencia sobre la personalidad de Buster Keaton, siendo objeto de significativos aplausos.

A continuación se pasó "Un Sherlock Holmes de cartón" con el referido actor de principal protagonista, intercalándose en la proyección dos poemas de Hernández de Rosario, que fueron leídos por su autor.

"CLUB SUI GENERIS"

Se avisa a los miembros de la C. D. de este club, que mañana 18 a las 16 horas, deberán reunirse en la secretaría provisoria, Maipú No 2372, a fin de tratar los siguientes asuntos:

1o. — Lectura del acta anterior.

2o. Lectura de los estatutos.

3o. Asuntos varios.

Se ruega puntual asistencia.

DE ZAVALLA

COMUNALES

En el sorteo practicado por la junta de mayores contribuyentes del distrito en su sección del día 4 del corriente han recaído los cargos de titulares de la Mesa Inscriptoras a los Sres. Carlos Pareja, Juan Segamarchi y Alcaide Ongaro.

La mesa funcionará durante cinco feriados consecutivos de 8 á 16 horas en el atrio de la iglesia local a partir del Domingo 18 del corriente.

VIAJEROS

—De Buenos Aires el Dr. José C. Susan.

MOVIMIENTO POLITICO

PARTIDO SOCIALISTA

Prosiguen con toda actividad los trabajos que realiza la Comisión proadhesión al Partido Socialista, descontándose la incorporación de importantes núcleos de trabajadores, que en la asamblea del 21 harán llegar su ficha de afiliación.

— TRIBUNALES —

JUZGADO DE LA PRIMERA INSTANCIA EN LO CIVIL Y COMERCIAL DE LA PRIMERA NOMINACION, Dr. JAIME MAC GUIRRE

Secretaría a cargo del Escribano Jorge Ernesto Funes

Federación Agr. Argentina contra Francisco Mussi. Se rechaza las excesiones opuestas y se manda llevar adelante la ejecución intereses y costas. Se regularon a los doctores Juan Luis Ferrarotti y López Varela y procurador Manuel Bernabé 1.200 y 600 pesos respectivamente.

—José San Camilo. Sucesión. Se regularon 150 pesos al señor Bartolomé Pagnacco.

—Rafael García contra E. Urribarri y Cía. Se nombra perito calígrafo a Manuel C. Miranda.

Secretaría Alejandro Caro

Banco de Italia contra Ignacio Petry. Se manda llevar adelante la ejecución intereses y costas. Se regularon 1.600 y 1.200 pesos los honorarios de Francisco Molinari y Nicanor de Elia.

—Esperanza Oliva. Sucesión. Se modifica la declaratoria de herederos.

JUZGADO DE PRIMERA INSTANCIA EN LO CIVIL Y COMERCIAL DE LA SEGUNDA NOMINACION A CARGO DEL DOCTOR EMILIANO CACERES

Secretaría Dr. Desiderio Ivancich

Enriqueta Cattoni de Motter. Sucesión. Se aprueba las operaciones efectuadas por el doctor Emilio Cardarelli.

—Santiago Bozzo y Juana Roca. Sucesión. Dictóse declaratoria a favor de sus hijos Herminia Aurelia y Pedro Santiaf.

—S. A. Juan Fuentes cintra Nemesio Centeno. Se agregan los edictos.

Juzgado Federal

Juzgado Federal Dr. Saccone

Secretaría Dr. Carrillo.

—Cheteaubriand Elena J. con Juan Conti, desalojo. Para el juicio verbal se señala la audiencia del día 3 de junio próximo a las 10 y 30 horas.

—Turoldo José con Vicente Albano, cobro de pesos. Se manda agregar el oficio diligenciado por el Banco de la Nación Argentina.

—Dr. Colón Quiroga, honorarios de 2a. instancia en juicio: Tabares con Pesci. Desalojo. Por recibidos, se manda reponer el sellado.

—Moncayo Cortés Francisca y otros con Cía. de Exportación de Cereales. Indemnización por accidente del trabajo. Por acreditado el fuero y entablada la demanda; para juicio verbal se señala la audiencia del día 2 de junio próximo, a las 10.30 horas.

—Dr. A. Rouzaut y otro, juicio Alcorta de Williams con A. Scurti, desalojo. Se pone de manifiesto la cuenta presentada.

—Agencia Dodero con Capitanes vapores "Cambrian Idylle" y "Cambrian Countess", embargo preventivo. Se manda cancelar la fianza otorgada a favor de los actores. Almagro Alejandro con José Goyenechea, desalojo. Se manda agregar el peritaje presentado por el ingeniero Ricardo E. Castilla.

—De Vooght Pablo con Sociedad Puerto del Rosario, cobro de pesos. Por ofrecidas las pruebas de ambas partes; para absolución de posiciones del representante del Puerto se señala la audiencia del día 22 del corriente a las 11 horas, bajo apercibimientos de ley. Se manda librar los oficios solicitados por el demandado.

—Sociedad Puerto Rosario con Cía. Swift de la Plata. Cobro de pesos, (derechos de exportación). Por contestada la demanda, se abre el juicio a prueba por treinta días.

—F. C. C. A. con Antonio Eceiza reivindicación. Se manda devolver al demandado el título de propiedad presentado.

—Filippi y Restovich con Clodomiro Barlett, escrituración e interdicto. En ambos juicios se dá a los actores por decaído el derecho para contestar la vista corrida y se manda pasen los autos a despacho para resolver.

—Dr. J. González Albornoz y otro con Venancio P. Insúa. Desalojo. Se dicta resolución condenando al demandado a entregar a los actores el campo que ocupa, libre de todo otro ocupante, antes del 16 de junio próximo, bajo apercibimiento de lanzamiento. Con costas.

—Cayetano Forno, convocatoria de acreedores. Se corre vista al contador del crédito reclamado por el señor Edmundo Lang. Sec. Ramos.

—Mauricio V. Rey, pedido de quiebra. Se hace saber lo informado de que no se encuentra inscripto en la matrícula de comerciantes. Sec. Mendoza.

—N. Gardiol contra concurso de Daniel Gardiol, tercería. Se hace lugar a la revocatoria solicitada por el doctor Carrillo y se concede el recurso de apelación interpuesto. Sec. Carboni.

—Moisés Mansur, quiebra. Se ordena que por intermedio del oficial de justicia se constaten los hechos denunciados por el acreedor. Sec. Carboni.

—Juan B. Manchini, concurso civil. Se remiten los autos al juzgado de la tercera nominación, por corresponderle a dicho juzgado seguir interviniendo en los mismos. Sec. Carboni.

—Tonnio Gerardi, quiebra. Se recibe estos autos del archivo. Sec. Pereyra.

—José Di Giovanni, quiebra. Se libran los oficios pedidos y se ordena dar la posesión solicitada por intermedio del oficial de justicia. Sec. Guindón.

—Samuel Felman, quiebra. Se ordena pasar estas actuaciones al Registro de Comercio y por recusado el juzgado se remiten los autos al juzgado de la quinta nominación. Sec. Guindón.

—Ernesto Merlo, concurso civil. Se nombra al doctor José Raúl Valdez Tietjen. Sec. Guindón.

—Anel gBrussa, quiebra. Se pone de manifiesto en la oficina, por el término de ley, el proyecto de distribución presentado por el síndico liquidador de la falencia. Sec. Guindón.

Secretaría Rodolfo E. Marc

Francisco López. Suc. Se libra orden de pago a favor del doctor José M. Ponsa por 5.920 pesos.

—Estefanía Berges contra Juan Berges. Se regularon al doctor Flores Torret 1.000 pesos.

—Elena Mde. Ortíz. Se aprueban las operaciones del doctor Marquat.

—Ernesta Cocchi. Sucesión. Nombróse perito traductor al doctor E. Rossi.

—Roracio Ortíz. Inscripción de martillero. Se ordena.

—Ernesto M. Somoza contra Antonio G. Vara. Se clausura el término de prueba y para informar el día 22 del corriente.

Secretaría del Escribano Nemesio Ramos

García Fernández Fco. Medidas. Previas. Para absolución de posiciones por parte de los Sres. Pedro Ramón. Elisa Heredia y Lorenza F. Lista, se designa la audiencia del día 28 del cte. a tercera hora de despacho. Para gregorio Vicente y Fca. F. Lista la audienta del día 31 del mismo mes a igual hora. Para los Sres. Ferrari y Juan Risso la audiencia del dos de junio a segunda hora, bajo los apercibimientos legales.

—Rivarola Arturo y otros contra sucesión de R. Freyre. Para la unificación de personería de los demandados, se designa la audiencia del día 28 del Cte. a segunda hora, bajo los apercibimientos legales.

—Dr. Angel F. Alfonso y otros contra Juan Ferro. Apremio. Se ordena citar de remate al demandado.

—Aguzzi J. A. Quiebra. Se tiene por desistido del recurso de apelación interpuesto por el Dr. Ponce. Se hace saber al Sr. Síndico la verificación de crédito solicitada por el mismo.

—Forno Francisco. Convocatoria. Se corre vista al Sr. Contador de la verificación de crédito solicitada por la Receptoría de Rentas y el Banco de la Nación.

—Soria Julio contra Fafael Bonfigli. Cobro de Pesos. Se tiene al Sr. Sulpicio Correa en representación de los demandados y se ordena corrérsele traslado de la demanda.

—Labombarda Mauro y Cía. contra F. C. C. A. Se tienen presente con noticias a la contraria las manifestaciones formuladas por el apoderado de la demandada.

—Kovaceviche Hnos. contra J. Simonovich y contra J. Pacciaroni. Desalojo. Se ordena remitir estos autos al Juzgado de la 4a. Nominación.

—Llaguno de Fernández Grava. Sucesión. Se ordena pasar nuevamente a Receptor a los autos de referencia a los fines de la liquidación definitiva de los impuestos hereditaros.

Serrano 2°. y Fco. Artola contra Suc. de Pedro Echezarreta. Devolución de Semovientes. Se señala la audiencia del día treinta del corriente a tercera hora, para nombramiento de oficio de perito calígrafo.

—Bazet Juan contra Angel Utgues Desalojo. Se designa la audiencia del día veintitres del cte. a segunda hora a los fines del juicio verbal, bajo los apercibimientos del Art. 754 del C. de P.

—Cannavera Lorenzo contra Simón Cennero. Consignación. Se tiene presentes las manifestaciones formuladas por el representante del Sr. Cennero.

—Manzanares de Teaversa Margarita. Sucesión. Se aprueba la información sumaria rendida en autos tendiente a justificar el verdadero nombre de la causante.

—Rosinoli Angel. Convocatoria. Se concede en relación el recurso de apelación interpuesto contra la regulación practicada en autos.

—Armoa de Perwyra Manuela. Sucesión. Se ordena sacar por apremio estos autos.

—Kovacevich Hnos. contra Estéban Kusich y contra Barto Matifevich y Angel Fraccarosi. Desalojos. Se ordena remitir estos autos al Juzgado de la cuarta Nominación.

—Alassia Bernardo. Sucesión. Se ordena correr oportunamente vista a los que resulten herederos de la verificación de crédito solicitada por Raimundo Iñiguez.

—Chosovich Juan. Sucesión. Se ordena correr vista a las partes del escrito de verificación de crédito oportunamente solicitado.

Secretara a cargo del Escribano Dr Jos Mendoza.—

—Juan Silvestro sucesión. Se ordenan transperir dinero del causante asisten en el Banco de Frances.

—Virginia Nerresi Eucesinón se acepta la fianza ofrecida.

—Patricio Seyri. Sucesión Se remiten los autos dal juzgado de instrucción de Dr. Trillas.

—Antonio Cardey. Sucesión Se corre vista del crédito reclamado por Juan Echecahar por 936 pesos.

JBanco Londres con José Moisman lSe señala audiencia para rel man lSe señala audiencia para rel conocimiento de firmas.

—Aregui Hermanso con Comisia Ramón Se ordena levantar el embargo trabajo.

—Joseja Arias información Se manda ratificar ante el actuario.

—Timoteo Chanahan Sucesión Se pasan a informes de respetoria s obre e limpuesto a laherencia.

—Angel M. Belloni Sucesión Se tiene po rabonado el impuesto a la herencia se aprueban los operaciones de inventarias y se practican por el Dr. Schole.

—Ramón Alberti Sucesión se hace lugar a la extracción de fondos que se solicita ordenandose la expetativa del cheque corretspondiente previa ratificación.

—Santana con F. C. C. A. Dev de fletes. Se hace conocer el peritaje eefctuado y se regulan honorarics.

—Demartini con Guardia y Calderon Se pone de manifiesto las liquidaciones de costas.

—Giamelio con Sucesión. Ledesma Se posterga la taudiencia de asignación de perito ingeniero hasta el treinta del corriente.

—Antonio Pinasco Sucesión. Se acepta la fianza ofrecida y se tiene presente la manifestación de bienes

—Antonio Pinasco Sucesión se acepta la finanza ofrecida y se tiene presente la manifestación de bienes.

—Adela Rosso de Acosta Sucesión se acepta la fianza ofrecida y

—Adela Rosso de Acosta. Sucesión se declaran herederos a sus c! .. hiijos y a sus nietos por derecho de represeintación.

—Sucesión Alejo ontrarse con empresa de adorno y De Tranvias Se decalra rebelde a la demandada y se señala laudiencia par la designación de Defensor.

—Pedro Filipone sucesifn Incidente deapremio se tiene por opuesto exceciones y se señala audiencia para su substanciación.

—Aquiles Mori sucesión. Se intima depósito del saldo de compra

—Se aprueba la sumaria información producida por Angel Beamat-

—Colosi con Colosito Se acepta la renuncia del cargo de Defensor hace el Dr. Persegani y se señala nueva audiencia por sorteo del reemplazante.

JUZGADO DE PRIMERA INSTANCIA DE LA CUARTA NOMINACION. Dr. TIETJEN

Secretaría Guindón Méndez.—

—Juan Bazet v. Carucci. Desalojo. Se designa audiencia.

—Carmelo Rizzo v. A. Botta cobro de pesos. De allanamiento vista.

—Juan Petrocevich. Información. Vista al fiscal.

—Luis Lapella v. Ricardo Borselli. C. de pesos. Por informado autos para sentencia.

—Juan Beltramo v. José Borghi. Daños y perjuicios. Se concede apelación.

—José Castromil v. Cía. de Tranvías Eléctricos. Indemnización. Se reciben estos del Juzgado de la 3a. Nominación.

—Luis Solovitas. sucesión. Se corre vista de lo solicitado.

—Angel Luchini y Otro. sucesión Vista al Defensor de Menores.

—Di Giovanna José. Quiebra. Se libran oficios y se ordena dar la posesión solicitada por intermedio del Oficial de Justicia.

—Samuel Pelman. Quiebra. Se ordena pasar estas actuaciones al Registro de Comercio y por recusado el Juzgado pasan estos autos al Juzgado que corresponda.

—Ernesto Merlo. C. Civil. Se nombró sindico al doctor José Raúl Váldez Tietjen.

—Josefa Alarco. Venia para casarse. Se tiene presente la deelaración de testigos.

—Antonio Sosa. Venia para casarse. Se tiene presente la declaración de testigos.

—José Manuel Fierro, sucesión. Se aprueba la sumaria información.

Secretaría Párera Denis.—

Romano Domingo contra Sucesión Luis Vievet. Se nombró perito arquitecto al Ingeniero Luicio Barnard.

—Rodríguez José N. contra Cía. Navegación Argentina. Se tiene por opuestas las excepcions y se manda correr traslado al actor.

—Langellotti Nicolás. sucesión. Se declaró abierto el juicio sucesocio y se manda publicar los edictos.

—Merello de Linares María. Sucesión. Del pedido de entrega de fondos se corre vista al Defensor de Menores.

—Deumovich Miguel. Venia. Se dictó resolución concediendo al solicitante la venia que solicita para que constituya una hipoteca a favor del Banco Provincial por la cantidad de $ 8.000.

—Lage y Saurral contra Eusebio Bravo. Se concede el recurso de apelación interpuesto y se mandan elevar los autos al superior.

—Ordoñez Julio contra F. C. C. A. Se libran ordenes de pago a favor de los doctores Argonz. Onés y Dell'Oro.

JUZGADO CIVIL Y COMERCIAL DE LA QUINTA NOMINACION A CARGO DEL DOCTOR HORACIO SANCHEZ GRANEL. — Secretaría Carboni. —

—Ramallo Martina y otro sucesión. Se dcita declaratoria de herederos a favor del esposo superstito de la causante don Julián Figueroa y sus siete hijos legítimos

—Resta hermanos con Santos Girardi. ejecnción de prenda agraria se falla mandando llevar adelante la ejeclución entablada por el capital reclamado sus intereses y las costas del uuicio se regulan $ 200 y 100 la Dr. Quiroga y Arguincho

—Josefa M. de Medina con Leandro Moyano. Desalojo .Se regulan los honorarios del doctor Roberto J. Dabat, en al suma de $ cien.

—José Compagnucci con Suc. Juan Santana. Verificación de un crédito. Se regulan los honorarios del doctor Jorge Farri y procurador Allende en $ 80 y 40.

—Moises Mansur. Quiebre se ordenó la constatacion de los hechos denunciados por intermedio del Oficial de Justicia.

Secretaría Alvarado.—

—Luis Righini con Luis Cortese. remosión de tutor se nombra tutor al señor Enrique Saavedra quien podrá aceptar el cargo en cualquier audiencia!

—Rosa C. Carmeri nombramiento detuto. Se libra orden de pago por el importe total d elos fondos consignados a favor de las setkñoritas Rosa y Adelida María Moroni quien han llegado a la mayoría de edad.

—Juan M. Manchini concurso civil se remiten a la tercera nominación.

Juzgado civil y comercial de la sexta nominación interinamente a cargo del doctor Horacio Sánchez Granel

Secretarías a cargo del escribano Pereyra.

—Rafael Pinillos y otro, sucesiones. Se declaran abiertas.

—Luis Masuelli, sucesión. Se tiene por abonado el impuesto hereditario.

—Santiago Trocchio, sucesión. Se regulan honorarios al doctor Cochero.

—Pía Mascotti de Widman, sucesión. Se nombra perito traductor al procurador Dr. Francisco Martínez Soler, quien aceptó el cargo.

—Tonni Gerardi, quiebra. Se reciben estos autos del archivo.

—Pascual Guardamagna, sucesión. Se agregan las operaciones de inventario avalúo y partición presentadas por el perito; Se ponen de manifiesto en la oficina y se ordena informar Receptoría sobre el monto del impuesto hereditario.

—Ercilia Salgado, venia para vender. Se concede por el inmueble indicado.

—Felipe Dolagaray y otra, sucesión. Se ordena el remate del inmueble de la sucesión y se nombra martillero al señor Armando González.

—Ysabel T. de Karney, sucesión. Se corre vista a los herederos del crédito reclamado por los señores Boley Hermanos por $ 325.00.

—Pedro Rivero, sucesión. Se intima al acreedor denuncie el domicilio del heredero menor de edad.

—Silverio Ozaeta con Alejandro Arselli, cobro de pesos. Se decretan las diligencias de prueba ofrecidas en los autos.

—Banco Provincial con Adrián A. Madril, cobro de pesos del crédito reclamado. Se corre vista a los herederos declarados y de otros créditos agregados.

—Sucesión Víctor Morando, rectificación de título. Se corre vista al Fiscal.

—Pedro J. Billanova con herederos Bolla, cobro de pesos. Se inhibe el señor Juez de entender y pasan al juzgado de la primera nominación.

—Paula Guzmán de García, titulo supletorio. Se ordena ratificar ante el actuario.

REGISTRO DE PROPIEDADES

DEPARTAMENTO ROSARIO

Esquina Parera y Av. S. Martín, 21.65x22.544, $ 8.700; Brown entre España e Italia, 8.66x34.207, $ 24.000, edificado; Esquina 27 de Febrero y Corrientes de 19.052x19.382 $ 20.000 con exist.; Esquina Necochea y Montevideo 11.171 x12.418, $ 12.000 edificado; Barrio T. Federal, lote 4 manzana A de 9.13x19.123, $ 5.000; Ayacucho entre Cochabamba y Pasco, 9.43x17.32 $ 14.200 edificado; Esquina 1o. de Mayo y 3 de Febrero 12.99v17.33 $ 16.000 edificado; Sarmiento entre Gaboto y Amenábar, 10.90 por 29.21, $ 10.000 edif.; San Juan entre Constitución y S. Nicolás 9.811x24.36 $ 10.600 edif.; Paraguay entre Riobamba y La Paz, 7.794x21.65, $ 15.000 edifi.; Esquina San Lorenzo y Pichinca de 11 x 16.454 $ 19.000 edificado. Rodríguez entre Montevideo y Av. Pellegrini, 70.97x25.98, $ 25.900, edif.; Maipú entre Av. Pelegrini y Cochabamba, 12.93x52.082, $ 36.600 edif.; Fisherton, lote 1 mansana. 15 Dec. Oeste, $ 6.000 (100x60).; Barrio Mendoza, lote 159, manzana 6 de 9.589x24.475 $ 14.000; Esquina Callao y 9 de Julio 8.51x15.258, pesos 23.500, edf.; Corrientes entre Cochabamba y Pasco de 8.62x34.48 $ 18.000; Pueyrredón entre Montevideo y Av. Pellegrini, 8.38x25.08, $ 5.400; Esquina Pasco y Mitre, 11.854x26.846 $ 30.000, edif.; Barrio Las Delicias, pte. frac. C. D., lote 234, 12.99x28.978, $ 13.000, edif.; 27 Febrero entre San Martín y Maipú 8.66x36.467 $ 23.500, edif.

DEPARTAMENTO BELGRANO

Las Lomas en manz. N. E. quinta 25 de 18x26, $ 1.300 edif.; Colonia M. de Oca, lote B manzana 62, 22x57 $ 7.000 edif.; Las Lomas, lote 3 manzana 57, 18x54 $ 3.400; Colonia M. de Oca, 81 h. 78a.37c.50d2. $ 40.000 edificado: Armstrong 107h.95a.99c.15d2. $ 44.000; Las Lomas, pte. lote 12 manz. 58 de 18x36 $ 6.000 edif.; Colonia Los Trences, 30h19a pesos 10.600; Las Lomas, lotes 10-11 manzana 21, edif. $ 17.500; Las Lomas, lote 1 manz. 58 $ 8.200 edif.; Armstrong 55h22a42c. $ 25.600 edif.; Las Lomas, pte. lote 3 manzana 33, con edif. $ 14.000; Armstrong 52h.73a.56c. $ 24.400 edif.

Mercados y Cambios

PRECIOS POR DISPONIBLE A LA CLAUSURA

Al cierre de la única rueda quedan compradores:

Por trigo para consumo y Brasil se ofrece por base 80 kilos $ 10.50, cotizando la exportación por base 80 kilos $ 10.— a 10.10 y por base 78 kilos $ 9.80 a 9.90.

Por maíz los exportadores cotizan $ 6.20 y por lino obtiénese $ 19.60 a 19.65.

El mercado para trigo y lino cierra con tendencia sostenida y para maíz, encalmado.

OPERACIONES REGISTRADAS EN EL MERCADO A TERMINO DE ROSARIO

TRIGO.—
300 toneladas junio $ 10.01; 100 toneladas junio $ 9.98; 200 toneladas julio $ 10.12; 300 toneladas agosto $ 10.23.

MAIZ.—
500 toneladas junio $ 6.08; 300 toneladas julio $ 5.98; 200 toneladas agosto $ 6.08.

LINO.—
Sin operaciones.

OPERACIONES REGISTRADAS EN EL MERCADO A TERMINO DE BUENOS AIRES

16.15 horas

TRIGO.—
Junio $ 10; junio $ 9.98; agosto $ 10.16; agosto $ 10.14.

MAIZ.—
Junio $ 6.17; junio $ 6.18; agosto $ 6.11; agosto $ 6.12.

LINO.—
Sin operaciones.

PRECIOS OFICIALES DEL MERCADO A TERMINO DE ROSARIO

TRIGO.—
Disponible, $ 9.90.
Mayo, $ 9.95.
Junio, $ 10.
Julio, $ 10.10.
Agosto, $ 10.20.

MAIZ.—
Disponible, $ 6.15.
Mayo, $ 6.25.
Junio, $ 6.10.
Julio, $ 6.
Agosto, $ 6.10.

LINO.—
Disponible, $ 19.60.
Mayo, $ 19.65.
Junio, $ 19.75
Julio, $ 19.90.
Agosto, $ 20.05.

PRECIOS DE AJUSTE DEL MERCADO A TERMINO DE ROSARIO

TRIGO.—
Disponible, $ 9.85.
Mayo, $ 10.
Junio, $ 10.05.
Julio, $ 10.15.
Agosto, $ 10.25.

MAIZ.—
Disponible, $ 6.15.
Mayo, $ 6.25.
Junio, $ 6.10.
Julio, $ 6.
Agosto, $ 6.05.

LINO.—
Disponible, $ 19.60.
ayo, $ 19.60.
Junio, $ 19.70.
Julio, $ 19.90.
Agosto, $ 20.10.

PRECIOS OFICIALES DE PIZARRA

De Rosario

TRIGO.—
No. 1, base 80 kilos $ 10.50.
No. 2, base 78 kilos $ 9.87 1|2.

MAIZ.—
Viejo $ 5.80; nuevo $ 6.17 1|2.

LINO.—
$ 19.65.

De Buenos Aires

TRIGO.—
Barleta base 80 kilos $ 10.55.
De pan, base 78 kilos, $ 9.60.
Bahía Blanca 76 kilos $ 9.90.

LINO.—
$ 19.55.

MAIZ.—
$ 6.25.

De Santa Fe

TRIGO.—
No. 1, sin cotización.
No. 2, $ 9.85.

LINO.—
$ 19.40.

MAIZ.—
$ 6.10.

PRECIOS DE ULTIMA HORA. MERCADO A TERMINO DE ROSARIO

TRIGO.—
Mayo: Vendedor $ 9.90; comprador $ 9.87.
Junio: Vendedor $ 10; comprador $ 9.99.
Julio: Vendedor $ 10.10; comprador $ 10.09.
Agosto: Vendedor $ 10.20; comprador $ 10.19.

MAIZ.—
Mayo: Vendedor $ 6.35; comprador $ 6.30.
Junio: Vendedor $ 6.12; comprador $ 6.11.
Julio: Vendedor $ 6.03; comprador $ 6.01.
Agosto: Vendedor $ 6.11; comprador $ 6.10.

LINO.—
Mayo: Vendedor $ 19.75; comprador $ 19.70.
Junio: Vendedor $ 19.85; comprador $ 19.80.
Julio: Vendedor $ 19.95; comprador $ 19.90.
Agosto: Vendedor $ 20.12; comprador $ 20.08.

PRECIOS DE ULTIMA HORA. MERCADO A TERMINO DE BUENOS AIRES

TRIGO.—
Mayo: Vendedor $ 9.95; comprador $ 9.90.
Junio: Vendedor $ 10.01; comprador $ 10.
Julio: Vendedor $ 10.07; comprador $ 10.05.
Agosto: Vendedor $ 10.17; comprador $ 10.15.
Septiembre: Vendedor $ 10.28; comprador $ 10.25.

MAIZ.—
Mayo: Vendedor $ 6.35; comprador $ 6.32.
Junio: Vendedor $ 6.21; comprador $ 6.19.
Julio: Vendedor $ 6.10; comprador $ 6.08.
Agosto: Vendedor $ 6.14; comprador $ 6.13.

LINO.—
Mayo: Vendedor $ 19.70; comprador $ 19.60.
Junio: Vendedor $ 19.80; comprador $ 19.75.
Julio: Vendedor $ 19.95; comprador $ 19.92.
Agosto: Vendedor $ 20.09; comprador $ 20.07.

América (Apertura)

WINNIPEG, 17. — Trigo: Mayo baja 1 ctv.; julio sin cambio.

CHICAGO, 17. — Trigo: Mayo baja $ 3.2 cts.; julio baja peso 2.1 cts.

Maíz: Mayo sin cambio; julio, suba 1.1 ct.

DULUTH, 17. — Lino: Mayo baja $ 9.3 cts; julio baja $ 27.9 cts.

América (Cable No. 7 a las 12.15)

WINNIPEG, 17. — Trigo: Mayo suba $ 5.4 cts.; julio suba $ 5.4 centavos.

CHICAGO, 17. — Trigo: Mayo suba $ 3.4 cts.; julio suba $ 5.4 centavos.

Maíz: ayo suba $ 3.4 centavos; julio suba $ 4.6 cts.

DULUTH, 17. — Lino: Mayo, suba $ 27.9 cts.; julio $ 27.9 centavos.

Europa (Clausura)

LIVERPOOL, 17. — Trigo: Río de la Plata: Mayo suba $ 6.5 centavos; julio suba $ 5.2 centavos; octubre suba $ 5.2 centavos.

Maíz Río de la Plata: Mayo|junio baja 1 1|2 peniques.

HULL, 17. — Lino: Mayo-junio, baja $ 14.1 centavos.

CALCUTA, 17. — Lino: Mayo|julio baja $ 14.1 centavos.

LIVERPOOL, 17. — Mercado de trigo firme con suba en los precios de 6 peniques.

Mercado de maíz tranquilo con baja de 3 a 6 peniques. Mercado de lino tranquilo.

AVISOS DE ENTREGA

Plaza Rosario

En el Mercado General de Productos Nacionales se han recibido las siguientes órdenes de entrega de mercadería:

TRIGO.—
700 toneladas, maíz 400 toneladas, lino sin oferta.

Desde el 1° del corriente hasta la fecha: Trigo 700 toneladas, maíz 2500 toneladas, lino 2100 toneladas.

Plaza Buenos Aires

Trigo sin oferta, maíz 600 toneladas, lino 200 toneladas, avena 200 toneladas.

Desde el 1° del corriente hasta la fecha:

Trigo 8000 toneladas, maíz toneladas 10.800 toneladas, lino 4100 toneladas, avena 2800 toneladas.

MERCADO DE HACIENDA

Entrada a plaza:

173, hembras 69, terneros 10. Total 252 cabezas.

Frigorífico Swift compró hoy vacunos 66.

Estado de la plaza:

Como sucede los días sábados las ventas de hoy se efectuaron con poca concurrencia de compradores. Se mantiene la preferencia por las haciendas de buena gordura en particular novillos de 420 kilos arriba. Recomendamos remesar haciendas gordas.

El comercio en los Tribunales

Juzgado Federal a cargo del Dr. P. Morcillo Suárez

Secretaría B. Vera Barros.

—Exhortos Nos. 31, 32, 33 y 34 del Juez Federal Dr. Saúl M. Escobar. Se ordena su diligenciamiento.

—Exhorto No. 35 del Juez Federal de Bell Ville. Se ordena su diligenciamiento.

—Exhortos No. 26, y 30 del Juez Federal de Buenos Aires y de Mendoza. Se devuelven diligenciados.

—Scuderi, Iglesias Enrique, García Antonio, Contesti Angel, ciudadanías. Prestarón juramento y se les hizo entrega de los carnets respectivos.

—Varano José, Anese Cosme, Almeida Tulio, Olmedo Manuel, Martínez Cipriano, Baraschia Domingo, Manía Juan, Salmerón José, ciudadanías. Se les conoce las cartas de ciudadanías solicitadas.

—Tischler Esteban, Richar Segundo R. B., Trolla Vicente, ciudadanías. Inician el trámite y se libra oficio a la policía de la Capital Federal y Fichero Nacional de enrolados.

—Simonetti Antonio, excepción. Ofrezca el peticionante nuevos testigos.

—Leiva Ernesto, excepción. Oficiese nuevamente a la policía.

—Cañete Celestino, excepción. Se agrega el oficio de la Receptoría de Rentas.

VIDA SOCIAL

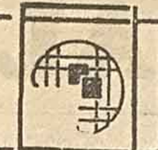

Carnet Social

MAYO

DIA 20

Compromiso: Sta. María María Luisa Stodart Carreras con el Dr. Arturo Maderna Cortiz. En la intimidad.

DIA 21

A las 9 horas en el Salvador. Misa por la Srta. Pepita Otero, dispuesta por la Comisión de Homenaje Póstumo.

DIA 24

Compromiso de la señorita Pilar Almagro Paz Ortiz de Guinea con el doctor Guillermo A. Romero Nowell. Recepción en casa de la prometida.

Día 28

Boda Colombo Berra-Piattini Colombres.

JUNIO 18

Boda de la Sta. María Isabel Cafferata González Huebra con el doctor José Ravena Palacios. En la residencia de la prometida, en la mayor intimidad.

DIAS DE RECIBO.—

Hoy recibirán a sus amistades las siguientes damas: Amalia Gómez de Doncel, María Elena Lejarza de Fidanza, Amalia Viademonte de Monserrat, Fidela Nievas de Pérez, Josefina Seligman de Rueda y Stas. Carlota Omnes, Amalia Doncel, Rebeca Fidanza, Sara y Matilde Monserrat y Angélica y Pina Rueda.

BODAS DE PLATA.—

Con motivo de cumplir hoy sus bodas de plata matrimoniales, los esposos Carlos Casals y señora Carmen Bravo, hicieron oficiar esta mañana una solemne misa en acción de gracias en el Templo del Carmen y Santuario de Santa Teresita del Niño Jesús.

Las naves del templo aludido se vieron sumamente concurridos por distinguidas familias de nuestros círculos sociales, que agasajaron a los felices esposos en esta oportunidad.

Esta tarde en la residencia de la familia Casals Bravo, se improvisará sin duda alguna una interesante reunión que ha de alcanzar lucidos contornos.

INDEPENDENCIA DEL PARAGUAY—

Mañana en la quinta de Mazza en Sorrento será servido un almuerzo dispuesto por la Comisión Directiva del Centro Paraguayo, en conmemoración del aniversario de la independencia.

Han sido invitados al almuerzo citado, todos los connacionales y socios de la institución, motivo por el cual la reunión aludida ha de alcanzar grandes proporciones.

DEMOSTRACION.—

Esta noche en el chalet que en Fisherton posee el Jockey Club, será servido un banquete en honor del doctor Américo Garbarino, que le ofrecen sus numerosos amigos con motivo de su reciente graduación de médico.

A no dudarlo, serán numerosos los ex compañeros de universidad y amigos del obsequiado, que se asociaran a la simpática demostración.

CONFERENCIA—

Mañana en la Biblioteca Argentina tendrá lugar a las diez horas la anunciada conferencia del Dr. Calixto Lassaga, quien disertará sobre "Determinación del sitio en que se erigió por primera vez la bandera argentina."

La conferencia será auspiciada por la dirección de la Junta de Histodia y Numimástica Argentina.

CIRCOLO ITALIANO—

Mañana a las diez y siete horas tendrá lugar en los elegantes salones del Círcolo Italiano, una función cinematográfica seguida de baile.

La reunión de referencia que será amenizada por una selecta orquesta ha de alcanzar muy brillantes contornos.

MAIDA RE-BARBERA—

El lunes serán bendecidos los esponsales de la señorita Lucía Maida Ré con el señor Salvador Barbera, pareja vastamente vinculada en nuestra ciudad.

Con una fiesta será celebrado el feliz acontecimiento.

CAFFERATA GONZALEZ HUEBRA-PALACIOS RAVENA.—

El próximo 18 de Junio, serán bendecidas por el Reverendo Padre, Vicareo Foraneo Nicolás Grenón, las nupcias de la señorita María Isabel Cafferata González Huebra con el doctor José Ravena Palacios, pareja perteneciente a distinguidas como antiguas familias de la sociedad rosarina.

La ceremonia religiosa tendrá lugar dentro de un marco de extrícta intimidad, debido al riguroso luto que pesa sobre las familias de ambos contrayentes.

HOMENAJE POSTUMO A LA MEMORIA DE DON CARLOS J. FRAGUEIRO.—

Hasta hoy serán recibidas adhesiones en la corresponsalía de "La Razón", para el homenaje póstumo a tributarse a la memoria del que en vida fuera don Carlos J. Fragueiro y el que consistirá en la colocación de una artística placa en la tumba donde descansan sus restos en la necrópolis del San Salvador.

El homenaje aludido que tendrá lugar en el curso del mes actual ha de dar márgen a una imponente ceremonia de pesar.

EN HONOR DEL CONSUL BRITANICO Sr. BIRD.—

Un caracterizado núcleo de caballeros ingleses ha resuelto obsequiar con un banquete al cónsul de Inglaterra en nuestra ciudad Sr. H M. Bird, con motivo de ser trasladado en el desempeño de sus funciones a Europa.

A no dudarlo, la demostración aludida que tendrá lugar esta noche a las 20 horas en los lujosos salones de la Rotiserie Cifré, ha de permitir se pongan en evidencia las simpatías que ha sabido granjearse el obsequiado en los círculos diplomáticos y sociales de nuestra ciudad.

EN EL GIULIO CESARE—

Hoy parte del puerto de Buenos Aires el trasatlántico "Giulio Césare", a bordo del cual se ausentan con rumbo a Europa, distinguidas familias de nuestra ciudad.

Entre ellos se encuentran la señora Cecilia S. de Parody acompañada de su hija señorita Angela Parody; el señor Juan Gurdulich y su esposa; el señor Blas Testoni, conocido comerciante de esta plaza, acompañado de su familia; el ingeniero Juan A. Devoto, su señora esposa y su hija Beba; y la señora Mercedes Macías Vda. de Marchió en compañía de la señorita Enrique ta Catalano.

Los viajeros aludidos permanecerán varios meses en el continente europeo, visitando las principales capitales.

EN HONOR DE LA Sra. DE BIRD

En el Rosario Golf Club tendrá lugar hoy un lunch en honor de la señora H. W. H. Bird, esposa del cónsul inglés en esta ciudad, que le ofrecen sus numerosas relaciones, con motivo de ausentarse próximamente de Rosario.

Las numerosas asociaciones de que formara parte la distinguida viajera, se han asociado a este justiciero homenaje, motivo por el cual ha de constituir un acontecimiento social de muy brillantes contornos

REUNION.—

Las amistades de la señorita Esther Felstie Neocu, pasaron ayer a saludarla en su residencia de la calle 9 de Julio, en agradecimiento a las atenciones recibidas por parte de la dueña de casa.

Con tal motivo se improvisó una animada tertulia de la que participaron los familiares y amistades de la señorita Felstie, prolongándose la reunión durante varias horas.

PROMIXO FESTIVAL ESTUDIANTIL.—

En el salón teatro del Círculo de Obreros tendrá lugar el próximo 18 de Junio a las 21 horas un gran festival literario artístico, bajo el patrocinio del doctor Horacio Zuasnabar y una comisión de alumnos de cuarto año de la división primera y tercera división, del Colegio Nacional.

Los fondos a recoletarse serán destinados para un Gabinete de Anatomía, para adquirir una linterna de proyecciones.

El programa confeccionado ha de suscitar visible interés, participando de él, un núcleo de niñas y caballeros de los círculos estudiantiles.

La comisión que secundará al señor Zuasnabar, la integran las señoritas: Nila Netri, Delia Kleiber, Renée Coana, Emilia Farabelli, Berta Maskiker, y los Sres. Querubin Arnoldi, Ricardo Aldazabal, O. Barbaro, Claudio Andino y Andrés Grispain.

Las localidades pueden solicitarse a la aludida comisión.

POR PEPITA OTERO.—

El próximo Miércoles a las 9 horas en la capilla de la necrópolis del San Salvador, tendrá lugar una solemne misa rogando por el eterno descanso del alma de la que en vida fuera Pepita Otero, distinguida niña cuya repentina desaparición provocara sentidas exteriorizaciones de pesar en el vasto círculo de sus amistades.

La piadosa ceremonia recordatoria dispuesta por la Comisión de Pro Homenaje a su memoria, ha de dar márgen a que se congreguen en las naves del templo aludido las numerosas familias de la relación de la extinta, renovándose en esta oportunidad, las exteriorizaciones de pesar que en su oportunidad provocara tan sensible pérdida.

CINE CORDOBA—

Entre las numerosas familias que asistieron ayer a la sala de espectáculos del Cine Córdoba con motivo de ser ayer un día de Moda, vimos a las siguientes: Quaranta, Perez, Recalde, Trento, Munarriz, Alvarez Fontanarrosa, Albanese, Aranguren, Reyes, Quazzolo, Raspolini, Palma Vila, Grau, Paolini, Sgrosso, Corti, Messina, Otero, Mac Rouillón, Casalegno, Saggese, Cardarelli, Reynares Solari, Arribillaga, Palenque, Rodríguez Allende, ni, Rojas, Brebbia, Díaz Balbastro, Woelklin, Noel, Aranguren, Molte-Solari, Oliva, Perret, Losno, Suárez, Hernández, Morra, Sica, Bensuley, Altieri Quiroga, Olivo, Marquez, Ramos Merillas, González Asura y otras.

CONFERENCIA—

Esta tarde en el salón de actos de la Escuela Normal de Maestras No. 2, tendrá lugar la anunciada conferencia del Dr. Enrique Méndez Calzada, prestigioso orador e intelectual porteño, que goza de sólidos prestigios como literato y conferencista.

El punto a tratarse en esta oportunidad, de gran interés, ha de suscitar la atención del numeroso auditorio, que ha de congregarse en la escuela citada, para escuchar la autorizada palabra del intelectual aludido.

BODA.—

En la Parroquia de San Antonio de Barrio Belgrano serán consagrados hoy los esponsales de la señorita Florinda R. Traverso con el señor Salvador Tannorella, pareja que goza de múltiples simpatías en los círculos de su actuación.

En la ceremonia religiosa actuarán como padrinos la señora María T. de Perfumo y el señor Gaspar Ansaldi.

La boda será festejada con una interesante reunión, de la que participarán las numerosas amistades de los contrayentes.

Mentiras Sociales

Parece la hermana de su hija.

EN EL CLUB ALEMAN—

Esta noche tendrá lugar en la sede social del Club Alemán el banquete que los amigos del señor Carlos Bertges le ofrecen con motivo de ausentarse de esta ciudad a Bahía Blanca, con motivo de ser trasladado en su puesto.

Las simpatías de que goza el obsequiado han de ponerse en evidencia en esta oportunidad, dadas las numerosas personas que se han asociado a la demostración aludida.

EN HONOR DE LA Srta. QUINTANA—

El 25 del corriente tendrá lugar en la sede social del Club Cassini, la anunciada demostración en honor de la señorita R. A. Quintana, que le ofrecen las autoridades de la institución aludida, con motivo de contraer la obsequiada enlace.

Dadas las simpatías que ha sabido granjearse la obsequiada en el seno de sus amistades, el homenaje de referencia ha de adquirir muy brillantes contornos.

POR DON RAMON SANABRIA—

Sumamente concurridas se vieron las naves de la capilla de la necrópolis del Salvador, con motivo de oficiarse una solemne misa rogando por el descanso del alma del que en vida fuera don Ramón Sanabria, estimado caballero que disfrutara de múltiples simpatías en los círculos de su actuación.

La piadosa ceremonia recordatoria dispuesta por los deudos del extinto, con motivo de cumplirse el cuarto aniversario de tan lamentada desaparición, dió margen a que se renovaran las adhesiones de condolencias a la familia del extinto.

TISCORNIA-MONTI.—

Dentro de un marco de extrícta intimidad serán bendecidas las nupcias de la señorita Lucrecia Tiscornia con el doctor Natalio Monti, pareja que disfruta de múltiples simpatías en los círculos de su actuación.

La ceremonia religiosa que tendrá lugar a las 16 horas será apadrinada por la señorita Rosita Monti y el señor Juan Tiscornia. En el Registro Civil testificarán las actas de estilo, los señores Juan Tiscornia (h) y José Romagnoli en representación de ambos contrayentes.

Presenciarán la doble ceremonia las amistades más allegadas a ambos contrayentes.

PENSAMIENTOS AGENOS

En el único lugar donde una dama está en peligro es en el tablero del ajedrez. En los demás, es siempre el hombre.

* * *

La vida es como el juego, todo es saber esperar para salir airoso.

* * *

No debemos defender, argumentando lo malo de los otros, sino lo bueno de nosotros. La escasez de valores del adversario, no justifica nuestra inteligencia.

* * *

Cuando amamos a una mujer hasta olvidamos a nuestra madre. Sólo la reflexión o la desgracia nos hace comprender el error en que hemos incurrido.

EN HONOR DE SANTA TERESITA—

Esta mañana se dió por finiquitado el tríduo que se realizará en el Santuario de la Virgen del Carmen, conmemorando las virtudes de la gloriosa taumaturga Carmelita.

Se ofició una solemne misa de comunión general, a la que asistieron en legión las asociadas de la Pía Unión y numerosas familias y fieles.

BODA—

Hoy será bendecida la unión matrimonial de la señorita María Granata con el señor José Carrabeta, pareja vastamente vinculada en nuestra ciudad.

En la ceremonia religiosa actuarán como padrinos la señora Rosa O. de Schneider y el señor Guillermo Schneider.

En el acto civil subscribirán las actas de estilo, los señores Adolfo Pestoni y David Rossi en representación de la prometida y los señores Rodolfo Suchtemberg y Arturo González por el contrayente.

Después de efectuada la doble ceremonia tendrá lugar una fiesta que ha de adquirir lucidos contornos, en el domicilio de la futura desposada.

PARROQUIA DE MARIA AUXILIADORA—

Lucidos contornos ha de alcanzar mañana la ceremonia de consagración de más de mil años que se realizará en la Parroquia de María Auxiliadora.

Dicha ceremonia tendrá lugar a las 14 y 30 horas, efectuándose posteriormente una reunión de las celadoras y archicofradía, las que deberán concurrir con sus correspondientes distintivos.

MISA BLANCA—

Esta mañana se ofició una solemne misa dispuesta por la Presidenta de la Asociación de Hijas de María de Nuestra Señora de la Misericordia, en honor de la señorita Emilia Núñez, con motivo de su próximo enlace.

Las naves del Colegio Normal Católico, se vieron sumamente concurridas por las numerosas amistades de la obsequiada, quienes exteriorizaron a esta, sus afectos y simpatías.

POR EMILIA BRIHUEGA—

Esta mañana se ofició una solemne misa rogando por el eterno descanso del alma de la que en vida fuera Emilia Brihuega, distinguida dama cuyo deceso fuera tan deplorado en el vasto círculo de sus relaciones.

La piadosa ceremonia recordatoria que tuvo lugar en la Parroquia Santa Rosa, dió margen a que se congregaran numerosas damas en sus naves, renovándose las exteriorizaciones de pesar que en su oportunidad suscitara tan sensible pérdida.

DEMOSTRACION.—

Esta tarde tendrá lugar un thé en honor de la señorita Carolina Latto con motivo de su próximo enlace.

Dadas las simpatías de que goza la obsequiada, la demostración ha de adquirir muy lucidos contornos.

ENLACE.—

Se bendecirá hoy el enlace de la señorita Amalia Siri con el señor Jorge Martín, actuando como padrinos la señora Isabel viuda de Alegre y el señor Angel Sibilín, testificando las actas del civil, por la novia el señor Alfredo Martín y por parte del contrayente el señor Luis Sibera.

Con este motivo, se efectuará una reunión familiar en el domicilio de la prometida.

ENFERMOS—

Es satisfactorio el estado de la señora Agustina N. de Coulin.

—Continúa siendo satisfactorio el estado del señor Miguelito Rueda.

—Es satisfactorio el estado del señor Elías Apfelbaum, después de la intervención quirúrgica a que fuera sometido.

—Enferma la señorita Sarita Allende.

—Mejor el señor Santiago Morassut.

LA ESCENA

Arata estrenó anoche

"El casamiento de anoche" de Manuel H. Escuder, ocupó ayer en la cartelera lugar de preferencia. El estreno aludido fué bien recibido por los numerosos espectadores que se dieron cita en la popular sala de la cortada, siendo muy aplaudidos sus principales intérpretes.

Abundan en la obra de Escuder las situaciones amenas y originales, motivo por el cual, "El casamiento de anoche" ha de repetirse en el programa de La Comedia.

"El alma de la copla"

La segunda parte de la "Copla andaluza" está haciendo furor en la capital porteña, suscitando las elogiosas críticas de nuestros colegas de la gran ciudad.

Al público porteño le fué presentado un nuevo "cantaor" que se acreditó de entrada, es: Guerrita, un artista flamenco de buena voz y que posee un estilo personal interesante. Según podemos entrever de los comentarios que están a nuestro alcance, la actuación de éste fué entusiastamente celebrada en fandanguillos, tarantas y cartageneras.

Los españoles de nuestra ciudad han experimentado sus deseos ante un empresario local para que consiga el traslado de la compañía que con tanto éxito actúa en el Avellaneda.

LA ANECDOTA DE HOY

Cuentan que un señor de muchos recursos, pero con fama de amarrete, que asistía frecuentemente a la sala del Colón, se situaba con preferencia en la primera fila.

Durante la temporada del "bataclán", se justificaba la presentación del canoso caballero de querer obtener las primeras butacas; cuando fué la compañía lírita, se creyó que la sangre "gringa" lo obligaba a proceder así; más el colmo fué cuando este buen caballero presenciaba "La verbena de la paloma", lo más cerca posible del escenario.

Intrigado Carpentiero, en aquel entonces empresario del Colón, preguntó al habitual asistente, el motivo de su lección en la localidad.

—Vea Carpentiero, me gusta ir bien adelante, porque oigo dos veces la función; cuando habla el "apuntador" y cuando repiten los artistas.

El jefe de Teatros

Encontrándose enfermo el Jefe de Teatros Sr. Enrique Dreyfus, se hará cargo de esta página hasta el restablecimiento del mismo, un compañero de tareas, Agustín Rodrígues Araya.

50 representaciones

El sainete de José María Vázquez y Salvador Riera, "Se alborotó el avispero", con la función de anoche llegó a cincuenta representaciones en el Teatro de la Comedia de la Capital Federal.

La compañía que dirige Olinda Bozán, que atrae la atención del público porteño, denota gran entusiasmo por el sainete "avisperil" motivo por el cual parece que tiende a perpetuarse en las carteleras esta temporada.

Gustó anoche "Doña Francisquita"

La graciosa obra del maestro Vives, fué presentada anoche en el lujoso escenario de la calle Corrientes, con gran decoración vestuario, que se adaptó a la notable versión ofrecida.

La compañía demostró con la representación de "Doña Francisquita", ser un conjunto de grandes valores con intérpretes de méritos.

En los diversos roles, evidenciaron sobresalientes cualidades, Aída Arce en el papel principal; Clotilde Rovira, María Ruiz, Juanita Ferrer, José Cortes, Enrique Ramos, desempegándose los demás con acierto.

EN EL TEATRO COLON

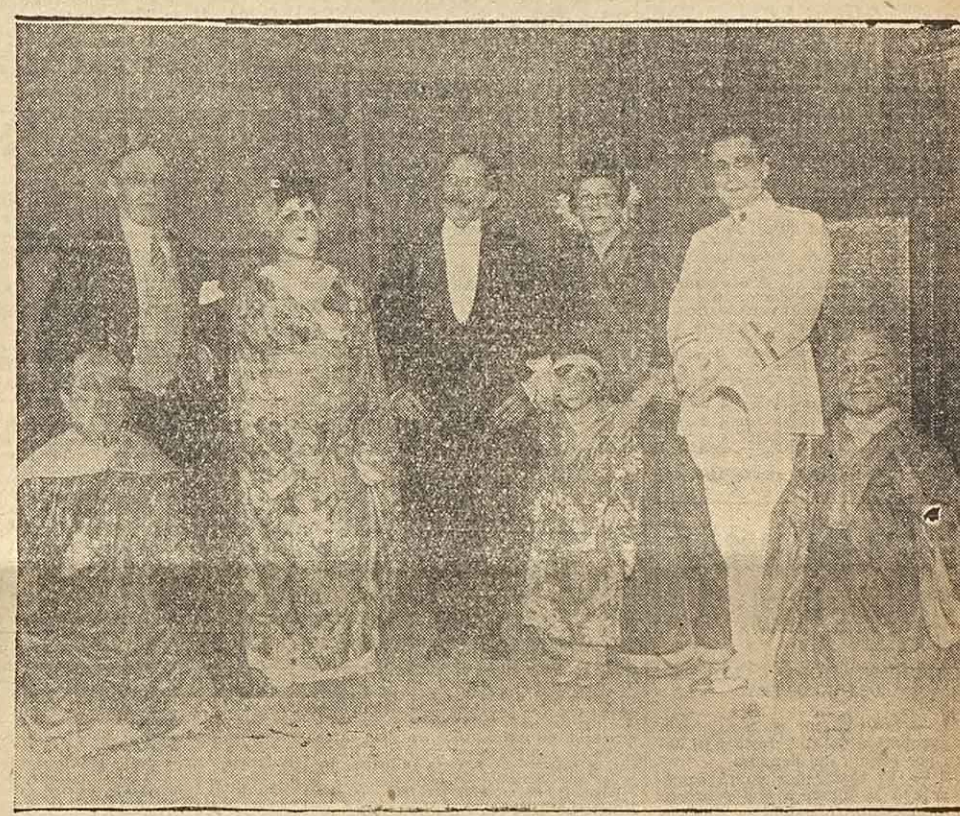

Los personajes que tuvieron a su cargo la interpretación de la ópera "Madame Butterflay"

En el teatro Odeón

Hoy se realizará una sección familiar doble, que comenzará a las 18 horas, y en dicha sección subirá a escena la exitosa zarzuela en dos actos ttiulada:

"LA DEL SOTO DEL PARRAL"

pieza que cada vez que se representa ya sea por sus intérpretes o por el magnífico argumento artístico logra destacarse de las demás zarzuelas, y el público la recibe con verdaderos aplausos. Esta zarzuela a pedido general y para satisfacer dichos pedidos, la empresa ha resuelto hacer dicha función familiar doble.

Por la noche: En primera sección a las 21 y 10; Reestreno "LOS GUAPOS", zarzuela en un acto y tres cuadros.

En segunda sección a las 22 y 20 (Doble: "LOS GAVILANES", grandioso reestreno que noches pasadas lograra gran aceptación de parte del público de ésta, pues en ella se han destacado los intérpretes en magnífica forma. Con la primera tiple Aída Arce, Clotilde Rovira, Antonio Biarnés y Jaime Miret.

Carlos Morganti

El simpático actor porteño que con tanto provecho sabe actuar en nuestros escenarios, se encuentra en Montevideo, donde con una compañía discreta está haciendo un "agosto".

Según nos aseguran, de noticias de fuente fidedigna, es posible que Morganti retorne a Rosario en esta temporada, siendo el teatro de la cortada el más probable para su presentación.

Será recordado Roberto Casaux

El miércoles próximo será recordado el gran artista Roberto Casaux, realizándose en La Comedia una gran función en homenaje a su memoria.

La comedia de Novión, "En un burro tres baturros", en el que el artista fallecido pusiera de manifiesto sus grandes virtudes de característico, es la obra elegida para la función recordatoria.

El tenor Domínguez

El Colón con motivo de cantarse "Il Trovatore" del maestro Verdi, ópera en cuatro actos, se vió sumamente concurrido por numerosas familias. El tenor Domínguez, ratificó en el papel principal los elogios que vertiéramos en ediciones pasadas con motivo del estreno de la obra aludida.

La orquesta de la Asociación del Profesorado, cooperó eficazmente al éxito de la función.

Para hoy se anuncian "Cavallería Rusticana" de Mascagni e "Il Pagliacci" de Leoncavallo.

CARTELERAS TEATRALES

TEATRO COLON. — Compañía lírica dirigida por el maestro Marranti. A las 21.15 "Caballería Rusticana" y "Pagliacci".

TEATRO ODEON. — Compañía de zarzuelas dirigda por el maestro Fafael Palacios. Familiar a las 18 "La del Soto del Parral". Noche primera sección "Los guapos". Segunda doble "Los galanes".

TEATRO LA COMEDIA. — Compañía de comedias y sainetes Luis Arata: Familiar y tercera "El casamiento de anoche". Primera "Chacarero criollo". Segunda "El casamiento de anoche".

SAN MARTIN. — Compañía de revistas Felipe Panigazzi. Familiar y noche "Mordeme la oreja izquierda".

EDICTOS JUDICIALES

Por disposición del Señor Juez de la 1ª Instancia en lo Civil y Comercial de la 3ª Nominación de la 2ª circunscripción Judicial, doctor MARIO H. CHIODIN se cita llama y emplaza a todos los que se consideren con derecho a los bienes dejados por fallecimiento de Doña ROSA JUANA A. COSTAS, ya sean a títulos de herederos, acreedores o legatarios, para que en el perentorio término de treinta días a contar desde la publicación del presente, comparezca por sí o por apoderado legal ante este Juzgado y Secretaría del infrascripto con los justificativos de sus respectivos créditos o acreencias, a deducir sus acciones en forma, bajo los apercibimientos de Ley.
Rosario, Abril 29 de 1930
Nº 1851 Myo 5 Jnio. 5

Por disposición del Señor Juez de la 1ª Instancia en lo Civil y Comercial de la 4ª Nominación, de la 2ª Circunscripción Judicial, Doctor RODOLFO C. TIETJEN se cita, llama y emplaza a todos los que se consideren con derecho a los bienes dejados por fallecimiento de D. JUAN BAUTISTA BORGHI ya sean a títulos de herederos, acreedores o legatarios, para que en el perentorio término de treinta días a contar desde la publicación del presente comparezcan por sí o por apoderado legal ante este Juzgado y Secretaría del infrascripto con los justificativos de sus respectivos créditos o acreedores o deducir sus acciones en forma bajo los apercibimientos de Ley.
Rosario, Mayo 5 de 1930
Nº 1837 Myo, 6 Jnio. 6

Por disposición del señor Juez de Primera Instancia en lo Civil y Comercial de la Tercera Nominación de la Segundo Circunscripción Judicial, doctor Mario H. Criodin, se cita, llama y emplaza a todos los que se consideren con derecho a los bienes dejados por fallecimiento de don JOSE BUSSANDRI o BUSANDRI, ya sean a título de herederos, acreedores o legatarios, para que en el perentorio término de treinta días a contar desde la publicación del presente, comparezcan por sí o por apoderado legal ante este Juzgado y Secretaría del infrascripto con los justificativos de sus respectivos créditos o acreencias, a deducir sus acciones en forma, bajo apercibimiento de ley. — Rosario, mayo 3 de 1930. — José Mendoza.
1859 my. 8 jn. 8

Por disposición del señor Juez de Primera Instancia en lo Civil y Comercial de la Tercera Nominación de la Segunda Circunscripción Judicial, doctor Adriano A. Siburu, se cita, llama y emplaza a todos los que se consideren con derecho a los bienes dejados por fallecimiento de doña APOLONIA BONETTO de BARBERO, ya sean a título de herederos, acreedores o legatarios, para que en el perentorio término de treinta días, a contar desde la publicación del presente, comparezcan por sí o por apoderado legal ante este Juzgado y Secretaría del infrascripto con los justificativos de sus respectivos créditos o acreenicas, a deducir sus acciones en forma, bajo los aptrcibimientos de ley. Rosario, Abril 26 de 1930. —
1858 my. 8 jn. 8

Por disposición del Señor Juez de 1a. Instancia en lo Civil y Comercial de la 2a. Nominación, de la 2a. Circunscripción Judicial, doctor Emiliano Cáceres se cita, llama y emplaza a todos los que se consideren con derecho a los bienes dejados por fallecimiento de don JOSE GARCIA PALACIOS ya sean a título de herederos, acreedores o legatarios, para que en el perentorio término de treinta días a contar desde la publicación del presente, comparezcan por sí o por apoderado legal ante este Juzgado y Secretaría del infrascripto con los justificativos de sus respectivos créditos o acreencias, a deducir sus acciones en forma, bajo los apercibimientos de Ley.
Rosario, Abril 4 de 1930. — Rodolfo E. Marc, secretario.
No. 1727 Ab. 26 Myo. 26

Banco Hipotecario Nacional

CONDICIONES GENERALES DE LOS REMATES

1 — Los remates están sujetos a la aprobación del directorio y se hacen por cuenta del deudor.

2 — El comprador podrá continuar con la hipoteca que reconoce la propiedad, abonando la diferencia entre la deuda actual y el precio de compra.

3 — Todo comprador abonará EN EFECTIVO al firmar el boleto el 5 o|o de seña y el 1 o|o de comisión.

4 — Los títulos de propiedad pueden ser revisados en el archivo del Banco antes del remate.

5 — Por mayores informes ocúrrase a las oficinas del Banco, en su sucursal en esta ciudad o en la casa central 25 de Mayo No. 215|63)

SUCURSAL SANTA FE

El Banco Hipotecario Nacional rematará, en el local de su sucursal calle Primera Junta No. 2532, el día 23 de mayo de 1930, a las 14 horas: Casa habitación ubicada en esta capital con frente a la calle 1o. de Mayo No. 76 entre las de Santiago del Estero y Obispo Gelaber con su terreno que es el lote 24 de la manzana 7 de la antigua quinta Clucellas; compuesta su extensión según títulos, de 8.66 metros de frente al Este por 62, 16 metros de fondo; lindando: Este calle 1o. de Mayo; Norte el lote 23; Sud el 25 y Oeste el 6 y según tasador del Banco, 8.66 de frente al Este por 62 metros 42 c|m. de fondo con los linderos siguientes: Este calle 1o. de Mayo; Norte José Rebecchi y Sud lindero desconocido. Tiene una superficie total de 524.97, m. c. El edificio consta de zaguán, vestíbulo, escritorio, sala, dormitorio, comedor y demás dependencias.

No. Ho. 2106|95941. Serie 30a. Base $ 13.300. ipoteca $ 10.000. Deuda actual $ 9.676.58.
No. 9404 May. 10-22

PARAGUERIA
PELETERIA
OPTICA
Fabricación y composturas. El mejor surtido y el precio más bajo.
PRECIO FIJO
CASA ROSSETTI
Sarmiento 918 — U. T. 0225
:: :: ROSARIO :: ::
Fte.

Por disposición del señor Juez de Paz Letrado de la Tercera Sección, el secretario que suscribe hace saber: que en el juicio seguido por don SANTIAGO PINASCO contra HERMAN JAIMOVICH, sobre desalojo, se ha ordenado la inscripción litigiosa del inmueble situado en esta ciudad en la esquina Rivadavia y Balcarce, señalado con los números 176 B, 184 B y 192 B de calle Balcarce y 2101 al 2115 de calle Rivadavia. Lo que se hace saber a los fines determinados por el art. 753 del Código de Procedimientos. — Rosario, Abril 8 de 1930. — Martín F. Barraza.
1878 my. 12-22

Por disposición del señor Juez de Primera Instancia en lo Civil y Comercial de la Cuarta Nominación, de la Segunda Circunscripción Judicial, doctor Rodolfo C. Tietjen, se cita, llama y emplaza a todos los que se consideren con derecho a los bienes dejados por fallecimiento de doña Ramona o Raimunda Gardeñes de Utzé, ya sean a título de herederos, acreedores o legatarios, para que en el perentorio término de treinta días a contar desde la publicación del presente, comparezcan por sí o por apoderado legal ante este Juzgado y Secretaría del infrascripto con los justificativos de sus respectivos créditos o acreencias, a deducir sus acciones en forma, bajo los apercibimientos de ley. — Rosario, Mayo 10 de 1930. — A. Guindón Méndez.
1880 my. 12 jn. 12

Por disposición del señor Juez de Pimera Instancia de la Cuarta Nominación, doctor Rodolfo C. Tietjen, el secretario que suscribe hace saber: Que en la ejecución hipotecaria promovida por la Sociedad Anónima Echesortu y Casas contra Cecilia Atlas de Milman, se ha resuelto citar a la deudora hipotecaria doña Cecilia Atlas de Milman, con la prevención de que si dentro de treinta días no abona el crédito reclamado de dos mil ciento treinta y dos pesos con ochenta y cinco centavos moneda legal, más la de doscientos cincuenta pesos fijada provisoriamente para costas, el remate del bien hipotecario tendrá lugar tres días después de vencido dicho término, habiéndose señalado para el sorteo de rematador la audiencia del día cinco de junio próximo a tercera hora. Lo que se notifica a los fines ordenados. Entre líneas cincuenta. Vale. Enmendarlo, próximo. Vale. Rosario, Mayo 10 de 1930. — A. Guindon Méndez.
No. 1879 Mayo 10-30

Por disposición del Señor Juez de 1a. Instancia en lo Civil y Comercial de la Nominación, de la 2a. Circunscripción Judicial, doctor se cita, llama y emplaza a todos los que se consideren con derecho a los bienes dejados por fallecimiento de don JOSE ACEVEDO y GREGORIA LAVALLEN DE ACEVEDO ya sean a título de herederos, acreedores o legatarios, para que en el perentorio término de treinta días a contar desde la publicación del presente, comparezcan por sí o apoderado legal ante este Juzgado y Secretaría del infrascripto con los justificativos de sus respectivos créditos o acreencias, a deducir sus acciones en forma, bajo los apercibimientos de Ley.
Rosario, Abril 21 de 1930. — Alejandro Caro, secretario.
No. 1832 Ab. 28 Myo. 28

Por disposición del Señor Juez de primera Instancia en lo Civil y Comercial de la tercera Nominación de la segunda circunscripción judicial, doctor Mario H. Chiodin, se cita, llama y emplaza a todos los que se consideren con derecho a los bienes dejados por fallecimiento de don GERARDO GONZALEZ, ya sean a título de herederos, acreedores o legatarios, para que en el perentorio término de treinta días a contar desde la publicación del presente, comparezcan por sí o por apoderado legal ante este juzgado y secretaría del infrascripto, con los justificativos de sus respectivos créditos o acreencias, a deducir sus acciones en forma, bajo los apercibimientos de ley.
Rosario, Abril 26 de 1930. — José Mendoza, secretario.
No. 1831 Ab. 28 Myo. 28

Por disposición del Señor Juez de 1a. Instancia en lo Civil y Comercial de la 3a. Nominación, de la 2a. Circunscripción Judicial, doctor Mario H. Chiodin se cita, llama y emplaza a todos los que se consideren con derecho a los bienes dejados por fallecimiento de don JOSE JORGE o JORGE o J. CAMPDESUÑE o CAMPDESUÑE, ya sean a título de herederos, acreedores o legatarios, para que en el perentorio término de treinta días a contar desde la publicación del presente, comparezcan por sí o por apoderado legal ante este Juzgado y Secretaría del infrascripto con los justificativos de sus respectivos créditos o acreencias, a deducir sus acciones en forma, bajo los apercibimientos de Ley.
Rosario, 30 de Abril de 1930. — José Mendoza, secretario.
No. 1845 Myo. 2 Jn. 2

Por disposición del Señor Juez de Primera Instancia en lo Civil y Comercial de la Segunda Nominación doctor Emiliano Cáceres, el Secretario que suscribe hace saber: Que en los autos MANFREDINI ENRIQUE contra A. BALAN e hijo. Ejecución Hipotecaria, que tramitan por ante el citado Juzgado, se ha dictado la sentencia del tenor siguiente: No. 178. Rosario, Abril veintiocho de mil novecientos treinta. Y Vistos: De conformidad con lo solicitado en el primer punto del escrito de fojas treinta y una, atento lo que disponen los artículos 916 y 917 del Código de Procedimientos Civiles y resultando del informe expedido por el Registro General obrante de fojas veinte y nueve a treinta inclusive que no existen otros acreedores hipotecarios ni terceros adquirentes hágase saber por edictos que se publicarán veinte veces en el Boletín Oficial y DEMOCRACIA que si dentro del término de treinta días no se abona el crédito reclamado de Cuatro mil quinientos pesos moneda nacional con más la suma de Cuatrocientos cincuenta pesos de igual moneda, en que se estiman provisoriamente los intereses y costas, el remate del inmueble hipotecado se verificará tres días después de vencido dicho término. Martes y Viernes para notificaciones en la Oficina. Hágase saber, insértese y repóngase. Cáceres. Ante mí: Rodolfo E. Marc. Lo que se hace saber a sus efectos.
Secretaría, Abril 30 de 1930. — Rodolfo E. Marc, secretario.
Nº 1847 Myo. 2 Myo. 24

Por disposición del señor Juez de Primera Instancia en lo Civil y Comercial de la Cuarta Nominación, de la Segunda Circunscripción Judicial, doctor Rodolfo C. Tietjen, se cita, llama y emplaza a todos los que se consideren con derecho a los bienes dejados por fallecimiento de don ANTONIO AMAYA y Da. ROSARIO PEREZ, ya sean a título de herederos, acreedores o legatarios, para que en el perentorio término de treinta días, a contar desde la publicación del presente, comparezcan por sí o por apoderado legal ante este Juzgado y Secretaría del infrascripto con los justificativos de sus respectivos créditos o acreencias, a deducir sus acciones en forma, bajo los apercibimientos de ley. Rosario, Mayo 12 de 1930. — Francisco Parera Denis.
1882 my. 13 jn. 13

Licitación Municipal

CONSTRUCCION DE UN MURO QUE COMPLETE EL CIERRE DEL CEMENTERIO "LA PIEDAD"

Por disposición del Señor Intendente Municipal Don Víctor J. Vilela, llámase a licitación pública para la construcción de un muro que complete el cierre del Cementerio "La Piedad" de conformidad con lo que establecen los Decretos números 231 de 1926 y Nº 86 de 1927 y Pliego de Condiciones que obra en la Mesa de Entradas para su consulta por los interesados.

El acto tendrá lugar en la Secretaría de la Intendencia el día 19 del corriente a las 15 horas, debiendo las propuestas ser presentadas en sobre cerrado y lacrado y escritas o acompañadas de un sello municipal de Diez pesos moneda nacional. — O. Aceves, pro-secretario.
Rosario, Mayo 9 de 1930.
Nº 4305 may. 10-20

Por disposición del Señor Juez de 1a. Instancia en lo Civil y Comercial de la 4a. Nominación, de la 2a. Circunscripción Judicial, doctor Rodolfo C. Tietjen, se cita, llama y emplaza a todos los que se consideren con derecho a los bienes dejados por fallecimiento de don ANGEL PRESELLO o PRESSELLO y ANGELA ASSALONI DE PRESELLO o PRESSELSLO, ya sean a título de herederos, acreedores o legatarios, para que en el perentorio término de treinta días a contar desde la publicación del presente comparezcan por sí o por apoderado legal ante este Juzgado y Secretaría del infrascripto con los justificativos de sus respectivos créditos o acreencias, a deducir sus acciones en forma, bajo los apercibimientos de Ley.
Rosario, Abril 24 de 1930. — A. Guindón Méndez, secretario.
No. 1822 Ab. 25 Myo 25

Por disposición del Señor Juez de Paz Letrado de la Tercera Sección, a cargo interinamente del doctor Carlos G. Capdet, Secretaría a cargo del autorizante, se cita llama y emplaza a doña ERMELINDA S. DE DANIEL y a todos los que se consideren con derechos al inmueble sito en esta ciudad en la calle Diez y Seis entre las de Veintitres y Veinticinco (B. Arroyito), y que tiene un frente de diez metros sobre la calle Diez y Seis, lindando por el Sud con esta calle, por el Este con Cristián Trick y por el Oeste con Andrés Rébora, para que en el término de treinta días a contar desde la publicación del presente, comparezcan a estar a derecho en el juicio que por cobro de adoquinado les sigue "Olcese y Cía", bajo apercibimiento de rebeldía.
Secretaría, Marzo 14 de 1930. — Martín F. Barraza, secretario.
No. 1809 Ab. 21 Myo. 21

Por disposición del Señor Juez de Primera Instancia en lo Civil y Comercial de la Primera Nominación, a cargo del doctor Jaime Mac Guire, el secretario que suscribe hace saber: Que en los autos caratulados ANTONIO NICOLAU BIBILONI contra don PABLO M. JULIERAC y señora ADELA T. GRILLI DE JULIERAC, sobre cobro ejecutivo de pesos, ha recaído la resolución del tenor siguiente: No. 32. Rosario, Abril nueve de mil novecientos treinta. Fallo: Ordenando se lleve adelante la ejecución, hasta tanto el acreedor se haga íntegro pago del capital reclamado, sus intereses y costas. Regulo los honorarios devengados por el doctor D. Lurá Villanueva en la suma de ciento ochenta pesos nacionales. Hágase saber e insértese. Jaime Mac. Guirre ante mi Alejandro Caro. Rosario, Abril 12 de 1930. Desígnase los diarios Boletín Oficial y DEMOCRACIA, Mac Guirre ante mí: Alejandro Caro.. Lo que se hace saber a sus efectos al interesado.
Rosario, Abril 21 de 1930. — Alejandro Caro, secretario.
No. 1820 Ab. 22 Myo. 22

Por disposición del Señor Juez de 1a. Instancia en lo Civil y Comercial de la 4a. Nominación, de la 2a. Circunscripción Judicial, doctor Rodolfo C. Tietjen se cita, llama y emplaza a todos los que se consideren con derecho a los bienes dejados por fallecimiento de don JUSTO MORENO y MARIA o MARIA ELENA MORENO, ya sean a título de herederos, acreedores o legatarios, para que en el perentorio término de treinta días a contar desde la publicación del presente, comparezcan por sí o por apoderado legal ante este Juzgado y Secretaría del infrascripto con los justificativos de sus respectivos créditos o acreencias, a deducir sus acciones en forma, bajo los apercibimientos de Ley.
Rosario, Abril 25 de 1930. — A. Guindón Méndez, secretario.
No. 1829 Ab. 26 Myo. 26

Por disposición del Señor Juez de 1a. Instancia en lo Civil y Comercial de la 2a. Nominación, doctor don Emiliano Cáceres, se cita y emplaza a todos los que por cualquier título se consideren con derecho a los bienes dejados por fallecimiento de don VICENTE STAMPELLA, a fin de que dentro del término de treinta días, a contar desde la primera publicación del presente, comparezcan ante su Juzgado y Secretaría primera, a deducir sus acciones en forma, bajo apercibimientos de ley.
Rosario, Abril 28 de 1930. — Desiderio Ivancich, secretario.
No. 1836 Ab. 29 Myo. 29

Por disposición del señor Juez de Primera Instancia de la Cuarta Nominación en lo Civil y Comercial de la ciudad de Rosario, doctor Rodolfo C. Tietjen, cito llamo y emplazo a doña ERMINIA BILETTA, para que dentro del término de treinta días comparezca ante su Juzgado y Secretaría de primer turno a estar a derecho en la ejecución de Prenda Agraria que le han promovido los señores JOSE GIMENEZ y Hno., de Alcorta, bajo apercibimiento de ser declarada rebelde. Rosario, Secretaría, 7 de Mayo de 1930. — A. Guindón Méndez.
1862 my. 8 jn. 8

Por disposición del Señor Juez de 1a. Instancia en lo Civil y Comercial de la 2a. Nominación, de la 2a. Circunscripción Judicial, doctor Emiliano Cáceres, se cita, llama y emplaza a todos los que se consideren con derecho a los bienes dejados por fallecimiento de don JOSE OLMEDO ya sean a título de herederos, acreedores o legatarios para que en el perentorio término de treinta días a contar desde la publicación del presente, comparezcan por sí o por apoderado legal ante este Juzgado y Secretaría del infrascripto con los justificativos de sus respectivos créditos o acreencias, a deducir sus acciones en forma, bajo los apercibimiento de Ley.
Rosario, Abril 12 de 1930. — Desiderio Ivancich, secretario.
No. 1804 Ab. 21 Myo 21

Por disposición del Señor Juez de 1a. Instancia en lo Civil y Comercial de la 6a. Nominación, doctor Horacio Sánchez Granel, se cita y emplaza a todos los que por cualquier título se consideren con derecho a los bienes dejados por fallecimiento de doña SEGUNDA ROJAS DE PORCEL a fin de que dentro del término de treinta días, a contar desde la primera publicación del presente, comparezcan ante su Juzgado y Secretaría segunda, a deducir sus acciones en forma, bajo apercibimientos de ley.
Rosario, Abril 28 de 1930. — Alejandro A. Pereyra, secretario.
No. 1846 Myo. 2 Jn. 2

Por disposición del Señor Juez de 1a. Instancia en lo Civil y Comercial de la 4a. Nominación, de la 2a. Circunscripción Judicial, doctor Rodolfo C. Tietjen, se cita, llama y emplaza a todos los que se consideren con derecho a los bienes dejados por fallecimiento de don FRANCISCO RODRIGUEZ y de doña DELFINA GOMEZ de RODRIGUEZ ya sean a título de herederos, acreedores o legatarios, para que en el perentorio término de treinta días a contar desde la publicación del presente, comparezcan por sí o por apoderado legal ante este Juzgado y Secretario del infrascripto con los justificativos de sus respectivos créditos o acreencias, a deducir sus acciones en forma, bajo los apercibimientos de Ley.
Rosario, 29 de Abril de 1930. — F. Parera Denis, secretario.
No. 1840 Ab. 30 Myo. 30

Por disposición del señor Juez de Paz Letrado de la Segunda Sección, doctor Angel L. San Miguel, el secretario que suscribe hace saber: Que en los autos seguidos por los señores Bugnone, Guida y Cía. contra N. N. (Exp. 2074), sobre cobro de adoquinado, ha recaído la providencia del tenor siguiente: Rosario, Abril treinta de mil novecientos treinta. Agréguense los edictos presentados con certificado e informando verbalmente el actuario en este acto que los edictos se han publicado en forma y por el término ordenado y que los demandados no han comparecido a estar a derecho, decláraseles rebeldes, notificándose la rebeldía por edictos que se publicarán por cinco veces en el "Boletín Oficial" y DEMOCRACIA. Angel L. San Miguel, Ante mí: Enrique Paz. Lo que se hace saber a sus efectos. Secretaría, Rosario, Mayo 7 de 1930. — Enrique Paz.
Nº 1872 my. 10-15

Por disposición del señor Juez de Primera Instancia en lo Civil y Comercial de la Primera Nominación, doctor Jaime Mac Guire, el Secretario que suscribe hace saber: Que en los autos caratulados SERROT JOSE PEDRO, sucesión, se ha dispuesto se proceda a la venta en sabasta pública por el martillero señor Mariano T. Bustamante del moblaje de la casa de familia del causante sita en la calle San Lorenzo Nº 1042 y un automóvil marca Hupmóvile, según detalle agregado en autos de fojas 43 a 50 vuelta. El remate se efectuará en la casa mencionada el día sábado diez y siete de mayo de mil novecientos treinta a las quince horas continuando a las veinte y una. Todo lo que se hace saber a los efectos que hubiere lugar. Secretaría, 10 de Mayo de 1930. — Jorge Ernesto Funes.
Nº 1376, my. 10-17

Por disposición del Señor Juez de Primera Instancia en lo Civil y Comercial de la 2a. Nominación, doctor Emiliano Cáceres, el Secretario que suscribe hace saber: Que en los autos sobre ejecución hipotecaria promovidos por la señora CAMILA CARGASACCHI DE NOGARA contra don ROBERTO E. THOMPSON, ha recaído el auto del tenor siguiente: Rosario, Abril dos de mil novecientos treinta. Y VISTOS: De conformidad con lo solicitado: atento lo que disponen los Artículos 916 y 917 del Código de Procedimientos Civiles, y resultando del informe expedido por el Registro General que el inmueble de referencia reconoce la hipoteca que se ejecuta y otra a favor de don Omindo Araya, a quien se cita a los efectos expresados en el Art. 916 del Cód. de Proc. hágase saber por edictos que se publicarán veinte veces en el Boletín Oficial y DEMOCRACIA, que, si dentro del término de treinta días no se abona el crédito reclamado de Cuatro mil pesos nacionales, con más la suma de Cuatrocientos pesos de igual moneda, en que se estiman provisoriamente los intereses y costas, el remate de la propiedad hipotecada, se verificará tres días después de vencido dicho término. Para el sorteo de rematador, señálase la audiencia del día dos del próximo mes a segunda hora. Martes y Viernes para notificaciones en la Oficina. Hágase saber, insértese y repóngase. Cáceres. Ante mí: Rodolfo E. Marc. Lo que se hace saber a los fines que por derecho hubiere lugar.
Rosario, Abril 12 de 1930. — Desiderio Ivancich, secretario.
No. 1816 Ab. 22 Myo. 22

Por disposición del Señor Juez de 1a. Instancia en lo Civil y Comercial de la 6a. Nominación, doctor Horacio Sánchez Granel (interinamente), se cita y emplaza a todos los que por cualquier título se consideren con derecho a los bienes dejados por fallecimiento de don SANTIAGO TORCHIO o SANTIAGO LUIS TORCHIO, a fin de que dentro del término de treinta días, a contar desde la primera publicación del presente, comparezcan ante su Juzgado y Secretaría segunda, a deducir sus acciones en forma, bajo apercibimientos de ley.
Rosario, Abril 9 de 1930. — Alejandro A. Pereyra, secretario.
No. 1830 Ab. 26 Myo 26

Por disposición de Señor Juez de 1a. Instancia en lo Civil y Comercial de la 3a. Nominación, de la 2a. Circunscripción Judicial, doctor Mario H. Chiodin, se cita, llama y emplaza a todos los que se consideren con derecho a los bienes dejados por fallecimiento de don TOMAS MASSA y doña TERESA ROSSO DE MASSA, ya sean a título de herederos, acreedores o legatarios, para que en el perentorio término de treinta días a contar desde la publicación del presente, comparezcan por sí o por apoderado legal ante este Juzgado y Secretaría del infrascripto con los justificativos de sus respectivos créditos o acreencias, a deducir sus acciones en forma, bajo apercibimientos de Ley.
Rosario, Abril 10 de 1930. — José Mendoza, secretario.
No. 1815 Ab. 22 Myo. 22

Por disposición del Señor Juez de 1a. Instancia en lo Civil y Comercial de la 3a. Nominación, de la 2a. Circunscripción Judicial, doctor Mario H. Chiodin se cita, llama y emplaza a todos los que se consideren con derecho a los bienes dejados por fallecimiento de don JAIME NADAL, ya sean a título de herederos, acreedores o legatarios, para que en el perentorio término de treinta días a contar desde la publicación del presente, comparezcan por sí o por apoderado legal ante este Juzgado y Secretaría del infrascripto con los justificativos de sus respectivos créditos o acreencias, a deducir sus acciones en forma, bajo los apercibimientos de Ley.
Rosario, Abril 25 de 1930. — José Mendoza, secretario.
No. 1825 Ab. 25 Myo. 25

Por disposición del Señor Juez de la Instancia en lo Civil y Comercial de la 6a. Nominación, doctor Horacio Sánchez Granel, se cita y emplaza a todos los que por cualquier título se consideren con derecho a los bienes dejados por fallecimiento de doña ANGELA MASERA DE REZZOAGLI a fin de que dentro del término de treinta días, a contar desde la primera publicación del presente, comparezcan ante su Juzgado y Secretaría Segunda, a deducir sus acciones en forma, bajo apercibimientos de ley.
Rosario, Abril 26 de 1930. — Alejandro A. Pereyra, secretario.
No. 1835 Ab. 29 Myo. 29

Por disposición del Señor Juez de Primera Instancia, en lo Civil y Comercial de la Tercera Nominación doctor Mario H. Chiodin, secretaría a cargo del autorizante, se hace saber que en el juicio de desalojo seguido por don JUAN BAZET en contra de don FEDE BURIONI, se ha dictado el auto del tenor siguiente: Rosario, Mayo cinco de mil novecientos treinta. Y Vistos: Por acreditada la personería con el poder acompañado que se devolverá dejando copia autorizada en autos. Atento lo solicitado por la parte actora, las constancias de autos y teniendo en cuenta el informe verbal que el actuario produce en este acto, declárase rebelde al demandado y siga el juicio su trámite sin dársele intervención, a los fines del juicio verbal desígnase la audiencia del día veinte del corriente a segunda hora bajo apercibimientos legales. Anótese como litigioso el bien base de la demanda oficiándose al Registro General a sus efectos. Notifíquese del presente por edictos que se publicarán por el término de Ley en el Boletín Oficial y diario DEMOCRACIA. Hágase saber e insértese. Chiodin. Ante mí: Nemesio Ramos. Lo que hago saber a sus efectos.
Secretaría, Mayo 7 de 1930. — Nemesio Ramos, secretario.
No. 1888 Myo. 15-30

Por disposición del Señor Juez de Primera Instancia en lo Civil y Comercial de la Tercera Nominación doctor Mario H. Chiodin, secretaría a cargo del autorizante, se hace saber que en el juicio de desalojo seguido por don JUAN BAZET en contra de don LUIS MALIZIA, se ha dictado el auto del tenor siguiente: Rosario, Mayo cinco de mil novecientos treinta. Y Vistos: Por acreditada la personería con el poder acompañado que se devolverá dejando copia autorizada en autos. Atento lo solicitado por la parte actora, las constancias de autos y teniendo en cuenta el informe verbal que el actuario produce en este acto, declárase rebelde al demandado y siga el juicio su trámite sin dársele intervención, a los fines del juicio verbal desígnase la audiencia del día veintiuno del corriente a segunda hora bajo apercibimientos legales. Anótese como litigioso el bien base de la demanda oficiándose al Registro General a sus efectos. Notifíquese del presente por edictos que se publicarán por el término de Ley en el Boletín Oficial y diario DEMOCRACIA. Hágase saber e insértese. Chiodin. Ante mí: Nemesio Ramos. Lo que hago saber a sus efectos.
Secretaría, Mayo 7 de 1930. — Nemesio Ramos, secretario.
No. 1889 Myo. 15 Jn. 15

Por disposición del Señor Juez de 1ª. Instancia en lo Civil y Comercial de la 4ª. Nominación, de la 2ª. Circunscripción Judicial, Doctor Rodolfo C. Tietjen, se cita, llama y emplaza a todos los que se consideren con derecho a los bienes dejados por fallecimiento de Dn. VICTOR BATTAINI, ya sean a título de herederos, acreedores o legatarios para que en el perentorio término de treinta días a contar desde la publicación del presente, comparezcan por sí o por apoderado legal ante este Juzgado y Secretaría del infrascripto, con los justificativos de sus respectivos créditos o acreencias, a deducir sus acciones en forma, bajo los apercibimientos de Ley.
Rosario Mayo 8 de 1930. A. Guindón Méndez. — Secretario.
Nº. 1868. May. 8 Jun. 8

Por disposición del Señor Juez de Primera Instancia en lo Civil y Comercial de la 3a. Nominación Secretaría 2a. de esta ciudad, el Secretario que suscribe hace saber a don PEDRO TERRE (hijo) que en los autos sobre cobro de pesos seguidos en su contra por don JORGE JUAN, se ha dictado con fecha ocho del corriente mes y año la sentencia cuya parte dispositiva dice así: Resuelvo: ordenar se lleve adelante la ejecución hasta tanto el acreedor señor Jorge Juan perciba del demandado señor Pedro Terré (hijo) la suma de mil ochocientos setenta pesos con más sus intereses y costas. Regulánse los honorarios del doctor Garo en la suma de ciento veinte pesos moneda nacional. Hágase saber, insértese y repóngase el sellado que se adeuda. Mario H. Chiodin. Ante mí: José Mendoza.
Rosario de Santa Fé, Secretaría II, Abril 25 de 1930. — José Mendoza, secretario.
No. 1728 Ab. 26 Myo. 19

REMATE JUDICIAL
Cesar Birocco

3 LOTES DE TERRENO EN ESTA CIUDAD

EL DOMINGO 18 DE MAYO A LAS 16 HORAS. — SOBRE LOS MISMOS

Por disposición del Señor Juez de Primera Instancia en lo Civil y Comercial de la Primera Nominación Dr. Jaime Mac Guirre, el Secretario que suscribe hace saber: Que en los autos sucesorios de Don MANUEL ROMERO, se ha dispuesto que el martillero público señor CESAR BIROCCO, procederá a vender en pública subasta y al mejor postor, el día Domingo 18 de Mayo del corriente año, Los siguientes bienes de pertinencia de dicha sucesión, que son:

PRIMERO, a las 16 horas. Un lote de terreno, ubicado en la calle Viamonte Esquina Colón que mide Diez y siete metros Veinte centímetros de frente al Este sobre calle Colón por Quince metros, quinientos diez y seis milímetros de frente y fondo al Norte, sobre la calle Viamonte, linda por el Norte con la calle Viamonte, al Este, con la Calle Colón, al Sud con Sucesión de Manuel Romero y al Oeste, con la Sucesión de Antonio Parejo y Angel Diaz, BASE pesos 3.000.00 que es el abaluo para el pago de la C. Directa.

SEGUNDO, A las 16 horas. Un lote de terreno ubicado en la calle Colón compuesto de Ocho metros sesenta y seis milímetros de frente al Este, por Quince metros Quinientos Diez y seis milímetros de fondo. Linda por su frente al Este, con la Calle Colón, al Norte, con sucesores de Manuel Romero, al Sud, con sucesores de Antonio Parejo y Angel Diaz y al Oeste con Don Sebastián Descalzo. BASE $ 1.000.00 Que es el abaluo para el pago de la C. Directa.

TERCERO. A las 16.30 horas: Un lote de terreno, con todo lo en el edificado clavado y plantado, compuesto de trece metros ochocientos cincuenta y seis milímetros de frente al Oeste, sobre la calle Pte. Roca por 15 metros 588 milímetros de fondo y frente al Norte, sobre calle Cerrito. Linda al Oeste, con la calle Pte Roca al Norte, con la calle Cerrito, al Este, con la sucesión de Manuel Romero y por el Sud, con Don José Pecoco. BASE $ 4.000.00 su abaluo para el pago de la C. Directa.

Del informe del Registro de Propiedades, consta que el dominio está a nombre del fallecido Don Manuel Romero, y se entregan libres de Hipotecas y gravámenes. Los títulos de propiedad, se hallan agregados a los autos en Secretaría a disposición de los Señores interesados, advirtiéndose que no se atienden reclamos por insuficiencia o falta alguna, después del remate. El comprador entregará en el acto del remate el 8 o|o como seña y el 2 o|o de comisión del Rematador que es a su cargo. Lo que se hace saber a sus efectos.
Rosario, Mayo de 1930. — Jorge Ernesto Funes. Secretario.
Nº 1857 my. 7-18

Por disposición del señor Juez de Primera Instancia en lo Civil y Comercial de la Tercera Nominación doctor Mario H. Chiodin, el Secretario que suscribe hace saber: Que en los autos caratulados "MAZZETTI NARCISO c| PABLO LOYARTE y ANGEL PIOTTI" se ha dictado la siguiente resolución "Rosario, Mayo seis de mil novecientos treinta. Autos y Vistos: Agréguese el oficio adjunto... Narciso Mazzetti el importe del crédito reclamado General y de acuerdo con el art. 917 del C. de P. C. emplázase a los ejecutados señores Pablo Loyarte y Angel Piotti para que dentro de treinta días abonen al ejecutante don Narciso Mazzetti el importe del crédito reclamado e intereses más la suma de doscientos treinta pesos m|n en que se estiman las costas provisorias, bajo apercibimiento de que la venta del bien afectado se verificará tres días después de vencido dicho término por el martillero que resulte sorteado el día miércoles catorce del corriente a las diez horas. Publíquense edictos en el "Boletín Oficial" y DEMOCRACIA. Martes y viernes para notificaciones en la Oficina. Hágase saber, rep. Chiodin. Ante mí: José Mendoza. Lo que se hace saber a sus efectos legales". — José Mendoza.
Nº 1870 my. 10 jn. 10

Por disposición del señor Juez de Paz Letrado de la Tercera Sección, de esta ciudad, doctor Carlos G. Capdet (en suplencia), el Secretario que suscribe hace saber: Que en los autos seguidos por don Leandro I. Olivera, cesionario de don Manuel Rodríguez contra doña Luisa S. de Schmidt, por cobro de pesos, ha recaído la sentencia cuya parte dispositiva dice: "Por tanto, de acuerdo con lo que dispone el artículo 859 del mismo código fallo: Ordenando se lleve adelante la ejecución hasta tanto el acreedor se haga íntegro pago del capital reclamado, con más sus intereses y costas (art. 275 del Código Procesal). Insértese, hágase saber, repóngase y publíquense edictos en los diarios "Boletín Oficial" y DEMOCRACIA. Carlos G. Capdet (en suplencia). Ante mí: Luis Aragón. Lo que se hace saber a sus efectos. Rosario, Mayo 12 de 1930. — Luis Aragón, Secretario.
1881 my. 13-17

Por disposición del Señor Juez de 1ª. Instancia en lo Civil y Comercial de la 4ª. Nominación, de la 2ª. Circunscripción Judicial, Doctor Rodolfo C. Tietjen se cita, llama y emplaza a todos los que se consideren con derecho a los bienes dejados por fallecimiento de D. ALEJANDRO POLLASTRI ya sean a título de herederos, acreedores o legatarios, para que en el perentorio término de treinta días a contar desde la publicación del presente, comparezcan por sí o por apoderado legal ante este Juzgado y Secretaría del infrascripto con los justificativos de sus respectivos créditos o acreencias, a deducir sus acciones en forma, bajo los apercibimientos de Ley.
Rosario, Mayo 8 de 1930. — A. Guindón Méndes secretaria.
Nº 1861 May. 9 Junio 9

Por disposición del Señor Juez de Paz de Firmat, Departamento General López, Provincia de Santa Fé, se cita, llama y emplaza al señor JOSE CHOREN MARTINEZ, para que dentro del término de treinta días posteriores a la publicación del presente comparezcan a estar a derecho en el juicio que le sigue, don Miguel G. Pérez, como cesionario, del señor Urbano Guardia, por cobro de pesos y para que concurra a la audiencia del siguiente día hábil posterior al vencimiento del emplazamiento, a reconocer la firma del documento presentado por la parte actora, bajo apercibimiento de seguirse el juicio en rebeldía y de darle por reconocida la firma de referencia. Lo que se hace saber a los fines consiguientes.
Firmat, Abril 24 de 1930. — Miguel J. Heffernan, juez.
No. 1844 Myo. 2 Jn. 2

Por disposición del señor Juez de Paz Letrado de la 4a. Sección, doctor Carlos G. Capdet, el Secretario que suscribe hace saber: Que en los autos caratulados ZENO y Cía., contra ISAAC GRISCHPUN, sobre cobro de pesos, ha recaído la sentencia cuya parte dispositiva dice así: Por tanto, de acuerdo con lo que dispone el artículo 859 del mismo código FALLO: Ordenando se lleve adelante la ejecución hasta tanto el acreedor se haga íntegro pago del capital reclamado, con más sus intereses y costas (art. 875 del Código Procesal). Insértese, hágase saber, repóngase y siendo rebelde el ejecutado notifíquese por edictos que se publicarán cinco veces en los diarios Boletín Oficial y DEMOCRACIA (art. 861 del Código de Procedimientos Civiles) Regulo en ocho pesos los honorarios del Procurador Camilo T. Rapp. Carlos G. Capdet. Ante mí: Roberto Medina. Lo que se hace saber al señor Isaac Grischpun a sus efectos.
Rosario, Mayo 12 de 1930. — Roberto Medina, secretario.
No. 1885 Mayo 14-19

Por disposición del señor Juez de Primera Instancia en lo Civil y Comercial de la Sexta Nominación, doctor Horacio Sánchez Granel, se cita y emplaza a todos los que por cualquier título se consideren con derecho a los bienes dejados por fallecimiento de don Vicente Giammona o Giammoni o Giamana y doña Gracia Moscatello de Giammona o Grasia Moscatelli de Giammoni o Giammana, a fin de que dentro del término de treinta días, a contar desde la primera publicación del presente, comparezcan ante su Juzgado y Secretaría segunda, a deducir sus acciones en forma, bajo apercibimiento de ley. Rosario, Mayo 6 de 1930. — Alejandro A. Pereyra.
1863 my. 8 jn. 8

Por disposición del Señor Juez de Paz Letrado de la Primera Sección, doctor Juan Rossi, el Secretario que suscribe, hace saber: Que se cita, llama y emplaza a don DANTE DAVID para que comparezca a estar a derecho dentro del término de treinta días a contar de la primera publicación del presente edicto, bajo apercibimiento de rebeldía, en el juicio seguido por el BANCO FRANCES E ITALIANO PARA LA AMERICA DEL SUD contra don DANTE DAVID, sobre cobro de pesos, ante el Juzgado mencionado y Secretaría del autorizante.
Rosario, Abril 22 de 1930. — Guillermo Pinto, secretario.
No. 1818 Ab. 23 Myo. 23

Por disposición del Señor Juez de 1a. Instancia en lo Civil y Comercial de la 3a Nominación, de la 2a. Circunscripción Judicial, doctor Adriano A. Siburu, se cita, llama y emplaza a todos los que se consideren con derecho a los bienes dejados por fallecimiento de doña MANUELA FILIZZOLA o FILAZZOLA DE RICCI, ya sean a título de herederos, acreedores o legatarios, para que en el perentorio término de treinta días a contar desde la publicación del presente, comparezcan por sí o por apoderado legal ante este Juzgado y Secretaría del infrascripto con los justificativos de sus respectivos créditos o acreencias, a deducir sus acciones en forma, bajo los apercibimientos de Ley.
Rosario, Abril 22 de 1930. — José Mendoza, secretaro.
No. 1817 Ab. 23 Myo. 23

REMATE POR:
ADRIAN BRUNORI

Por disposición del señor Juez de Primera Instancia en lo Civil y Comercial de la Cuarta Nominación, el secretario que suscribe hace saber: Que en los autos sucesorios de don JOSE PELOSO, se ha dispuesto que el martillero Adrián Brunori proceda a vender en pública subasta, el día 24 del corriente, a las 16 horas, sobre los mismos, los inmuebles que a continuación se describen y deslindan:

Primero: Una fracción de terreno con lo edificado, clavado y plantado, situada en el paraje denominado San Francisquito, de este Municipio, compuesta de catorce metros diez centímetros de frente al Este, por cuarenta metros de fondo por el costado Sud y cuarenta y dos metros, más o menos, por el costado Norte, lindando por su frente al Este, con José María Pita; por el Oeste, con terreno de la sucesión Sánchez; por el Norte con la Avenida Godoy y por el Sud con don Casimiro Machado. Base para la venta $ 11.000, fijada por orden judicial.

Segundo: Una fracción de terreno con todo lo en ella existente, situada en el paraje denominado San Francisquito, Municipio de esta ciudad, en la calle Iriondo entre las de Río Bamba y la Avenida Godoy, compuesta de veinticinco metros de frente a la calle Iriondo; desde el extremo Norte de esa línea, con rumbo al Este, mide cuatro metros veinte veinte centímetros; lindando — según el título — con el inmueble anteriormente descripto; desde el extremo Este de esta línea, con rumbo al Sud, veintiseis metros setenta y cinco centímetros, por donde linda con la señora Juana Arata de Albertani: desde el extremo Sud de esta línea rumbo al Oeste hasta encontrar la línea de la calle Iriondo, diez metros seis centímetros, lindando con Magdalena Arata de Ratto. Servirá de base la suma de $ 1.500, establecida por orden judicial.

Del informe del Registro General agregado a los autos consta el dominio a nombre del causante y que no reconocen gravámenes. Los títulos se hallan agregados al expediente y están a disposición de los interesados en secretaría, previniéndose que una vez efectuado el remate no se atenderán reclamos por falta o insuficiencia de los mismos. El que resulte comprador entregará en el acto el diez por ciento a cuenta y como seña y abonará el dos por ciento de comisión al martillero por estar así ordenado en autos. Lo que se hace saber a los efectos que por derecho hubiere lugar. Secretaría, Rosario, Mayo 12 de 1930. — Fidel R. Pereyra.
1884 my. 13-23

El que suscribe, síndico liquidador de la Quiebra de los señores J. A. AGUZZI e hijo, de acuerdo con lo estatuído por los artículos 62 y 114 de la Ley de Quiebras, autoriza al rematador público don Alejandro Yulita, para que el día veintidós del corriente mes de Mayo y siguientes hasta terminar a las 16 horas, en la calle Córdoba 1478, proceda a subastar al mejor postor, los muebles y útiles de esta falencia, en block, con la base de Tres mil pesos nacionales ($ 3000) y todas las mercaderías, al detalle, sin base y al contado. Comisión a cargo del comprador 10 o|o. Lo que se hace saber a sus efectos.
Rosario, Mayo 13 de 1930. — Alfonso Culasso, secretario.
No. 1887 Myo. 14-22

Licitación Municipal

CONSTRUCCION DE UN PUENTE EN EL ARROYO LUDUEÑA

Por disposición del Señor Intendente Municipal Don Víctor J. Vilela, llámase a licitación pública para la construcción de un puente en el Arroyo Ludueña, en calle 16 entre 17 y Boulevard Rondeau, de conformidad con lo dispuesto en el Decreto N. 234 del H. C. D. de 1929 y respectivo Pliego de Condiciones que obra en la Mesa de Entradas de la Intendencia para su consulta por los interesados.

El acto tendrá lugar en la Secretaría de la Intendencia el día 26 del corriente a las 15 horas, debiendo las propuestas presentarse escritas y acompañadas de un sello municipal de cinco pesos moneda nacional.

Rosario, Mayo 6 de 1930. — O. ACEVES, Pró - Secretario. — (Nº. 4360. — Mayo 7|26.

LICITACION MUNICIPAL

DOTACION DE UN SERVICIO COMPLETO DE CALEFACCION PARA LOS HOSPITALES ROSARIO e INTENDENTE CARRASCO

Por disposición del señor Intendente Municipal, don Víctor J. Vilela, llámase a licitación pública para la dotación completa de un servicio de calefacción a los Hospitales Rosario e Intendente Carrasco, de conformidad con lo que establece el Decreto No. 41 del H. C. D. del corriente año y respectivo Pliego de Condiciones que obra en Mesa de Entradas para su consulta por los interesados.

El acto tendrá lugar en la secretaría de la Intendencia el día 16 de mayo próximo a las 15 horas, debiendo las ofertas presentarse escritas o acompañadas de un sello municipal de diez pesos moneda nacional y en sobre cerrado y lacrado.

Rosario, abril 26 de 1930. — O. ACEVES, pro secretario.

REMATE POR:
Pascual J. Zanotti

Por disposición del Sr. Juez de Primera Instancia en lo Civil y Comercial de la Segunda Nominación de esta Ciudad, Dr. Emiliano Cáceres, el secretario que suscribe hace saber: Que en la venta ordenada en los autos "ELIOS GORIA y OTRO contra JUAN O. MAZIO y OTROS — Apremio", se ha resuelto que el rematador matriculado Don Pascual J. Zanotti, proceda el día Domingo diez y ocho de Mayo del corriente año a las quince horas, a vender en pública subasta y sobre el mismo, el siguiente inmueble. Un lote de terreno con todo lo en el edificado, clavado, plantado y adherido al suelo, situado en esta ciudad en la calle Buenos Aires entre las de Mendoza y 3 de Febrero, designada la finca levantada en ese terreno con el número mil doscientos treinta y nueve, compuesto de ocho metros sesenta y seis centímetros de frente al Oeste por treinta y siete metros doscientos treintiocho milímetros de fondo de acuerdo al título, y según plano firmado por el agrimensor Sr. Federico Leguizamón, mide, ocho metros cincuenta y cinco centímetros de frente al Oeste por treinta y siete metros cuarenta y cinco centímetros de fondo; lindando por el Oeste con la calle Buenos Aires, por el Norte con terreno que fué de Don N. Cochero, por el Sud, con el Sr. Jacinto L. Corvalán y por el Este con el mismo Sr. Corvalán. Del informe del Registro General se desprende que consta el dominio y que no reconoce ninguna clase de gravámenes. — El título de propiedad se encuentra agregado en el expediente respectivo, el que puede ser revisado por los interesados en secretaría, previniéndose que una vez efectuado el remate no se atenderán reclamaciones por insuficiencia o faltas de título. — La base para la venta será la suma de Veinticinco mil pesos m|legal, de donde deberán partir las ofertas, pagadero al contado y al escriturar por ante el escribano de esta Ciudad Sr. Nazario F. Palacios Costa quien extenderá la escritura correspondiente por estar así ordenado en autos. — El que resulte comprador deberá abonar al martillero en el acto del remate y en dinero efectivo, el Diez por ciento del importe total de su compra, en calidad de seña y a cuenta de la misma, más el Dos por ciento de comisión que es a su cargo. — Lo que se hace saber a los efectos que por derecho hubiere lugar. — Secretaría, Rosario seis de Mayo de mil novecientos treinta. — Desiderio Ivancich, Secretario.
No. 1856 may. 7-18

— POR —
Alberto S. Chacama

Por disposición del señor Juez de Paz Letrado de la Cuarta Sección, doctor Carlos G. Capdet, el secretario que suscribe hace saber: Que en los autos seguidos por los señores BUGNONE, GUIDA y Cía., contra PEDRO CORDERO o Propietarios desconocidos. Sobre cobro Ejecutivo de adoquinado. (Expediente No. 1556,) se ha resuelto que el martillero Público don Alberto S. Chacama, proceda a la venta en remate, del siguiente inmueble: Un terreno ubicado en esta Ciudad, en la esquina Nor-Este de la calle Pasaje San Jacinto y San Lorenzo compuesto de diez metros treinta y nueve centímetros por el Pasaje San Jacinto por diez y siete metros treinta y dos centímetros de frente por la calle San Lorenzo y linda al Oeste con el Pasaje San Jacinto; al Sud con la calle San Lorenzo; al Este con Fco. Baldelomar, y al Norte con Bartolomé Pilosio. Del informe del Registro General consta que no puede informar sobre el dominio, por cuanto el Registro respectivo se lleva en forma personal y no catastral. Los títulos de propiedad no están agregados al expediente respectivo, debiendo el que resulte comprador conformarse con lo que expedirá el Juzgado, de acuerdo con las constancias de autos, no admitiéndose después del remate reclamo por falta o insuficiencia de título.

La venta se efectuará sobre el mismo inmueble, el Sábado VEINTE Y CUATRO del corriente mes de Mayo a las diez y seis horas, con la base de cinco mil quinientos noventa y ocho pesos con veinte centavos nacionales, en que el bien ha sido avaluado para el pago de la Contribución Directa, debiendo el comprador oblar en el acto del remate como seña y a cuenta de precio, el diez por ciento del valor total de su compra, más el dos por ciento de comisión a su cargo. Todo lo que se hace saber a los efectos que hubiere lugar.

Secretaría, Rosario, Mayo 12 de 1930. —
No. 1886 Mayo 14-24

LICITACION

Para el día 20 de mayo se llama a licitación para el suministro de leche pasteurizada hasta cubrir la suma de 10.000, repartida los días hábiles escolares en las escuelas de esta Sección — Rosario — que la Inspección determinará, en raciones de 200 gramos, debiendo dar comienzo el 1o. de junio próximo hasta el 30 de octubre.

Las propuestas serán abiertas en el despacho de la secretaría de la Inspección de Escuelas, La prida 861, el día de la referencia a las 10 horas, debiendo los interesados llenar las formalidades de ley.

Es requisito indispensable que la leche deberá suministrarse bajo la faz científica y práctica, en un todo de acuerdo con las ordenanzas municipales respectivas, en envases de capacidad de 200 gramos, debiendo llevar la garantía del proveedor y de su pasteurización.

Julio Torres Portillo, secretario.

Mayo 14-20

LICITACION MUNICIPAL

RECONSTRUCCION MERCADO NORTE

Por disposición del señor Intendente Municipal, don Víctor J. Vilela, llámase a licitación pública y escrita para la reconstrucción del Mercado Norte, en un todo de conformidad a lo establecido por las Ordenanzas Nos. 35 y 55 de los años 1926 y 1929, respectivamente, y el correspondiente pliego de condiciones que obra en la Mesa de Entradas de la Intendencia, para su consulta por los interesados.

El acto tendrá lugar en la secretaría de la Intendencia el día 24 de mayo, a las 10 horas, debiendo las propuestas ser presentadas en sobre cerrado y lacrado y escritas o acompañadas en un sello municipal de DIEZ pesos moneda nacional.

Rosario, abril 24 de 1930. — O. ACEVES, el pro secretario. .. .. No. 4629 Ab. 24-24 May

-: CINEMATOGRAFIA .-:

Estrenará hoy el Empire Theatre el Film Sonoro CREO EN DIOS

De la Sociedad General Cinematográfica

Merecen mencionarse especialmente por su destacada labor en este film, caracterizando con rotunda eficacia a los distintos personajes de la intriga Marie Prevost animada de su espíritu juvenil, y de su gracia inalterable, Lina Basquette, George Duryea y Noah Beery, a quienes secunda con singular gracejo en la parte cómica Eddie Quillan.

La hemos consignado que corresponde al eminente Cecil B. de Mille, quien supera en diversos conceptos su conocida labor de cineasta, creando un nuevo tipo de película fiel trasunto de la realidad, y que no obstante aparece como nimbada de ensueño y de emoción. El mago de la pantalla acredita prodigiosamente con este nuevo aporte su talento creador y sus dotes singularísimas como artista enamorado de sus propios poemas en este mundo de Las Mil y Una Noches que es el cinema.

El argumento empieza a desarrollarse en las aulas d una Universidad a la que concurren estudiantes de ambos sexos y en la que se han formado dos bandos rivales; el que sigue a una jóven que combate las tradiciones religiosas y que tiene a gala ser "atea" y el que sigue a un jóven que ha prometido a sus profesores descubrir a los que hacen propaganda antirreligiosa.

En ocasión de que la muchacha está disertando ante sus adictos se produce una algazara. La cosa hubiera terminado con unos cuantos "papazos" y coscorroneos pero, en el tumulto se quiebra una barandilla y cae una niña desde el sexto piso muriendo en el acto.

Aquellos jóvenes, que encabezaban los bandos rivales son acusados de culpables y enviados, por no haber cumplido la mayoría de edad, a un reformatorio.

Cierta vez, el muchacho, con gran audacia logra huir, y facilitarle la huida a ella. Advertidos los celadores corren detrás de ellos ayudados, para seguirle la pista, por una trílla de sabuesos.

Después de una persecución, a la que el director le imprime un interés que despierta verdadera expectativa, los jóvenes son hallados y una vz en el Reformatorio son castigados sin piedad. Ambos encerrados en lúgubres celdas, son atados, de las manos a una barra de hierro.

En tales circunstancias se produce un incendio en el Reformatorio. Estas últimas escenas son las más espectaculares de la película las más emocionantes y las más sublimes. Por último el jóven logra salvarla a ella del fondo de cuya alma, en el momento más crítico, surge como única esperanza de salvación "el milagro de Díos".

Utilizando los contrastes y proyectándose en una fotografía nítida, realizando verdaderos alardes de técnica, el trabajo de la película en dicho sentido, comporta una presentación esmeradamente atildada y que sugiere con facilidad y concisión toda la íntima poesía del romance a cuyo alrededor se tejen los diversos episodios del drama.

Los efectos y la música que se ciñen a las escenas de esta extraordinaria producción para infundirle alma y espíritu completan el realce obsesionante de una sonorización oportunísima y feliz, de efectos maravillosos. La parte sonora, del film es como un comentario ténue y delicadísimo a los cuadros en que se despliega el vigor dramático de su asunto.

Presenta hoy el Belgrano "ROJO Y NEGRO"

ES UNA PELICULA ALEMANA DE LA CINEMATOGRAFICA TERRA

Valores notables de presentación y interpretación presenta la película "Rojo y Negro", cuyo asunto se ha inspirado en la novela de Stendhal del mismo título.

El director Righelli, contando con ámplios elementos de realización, ha podido evocar con acierto y colorido algunos aspectos, personajes y movimiento populares franceses durante los tiempos que precedieron inmediatamente al advenimiento de Luis Felipe de Orleans al trono de Francia.

La habilidad directa de Righelli, aparte de lo que respecta a la toma y presentación de los escenarios interiores y exteriores que sirven de marco a los hechos, se manifiesta particularmente en los hechos, en la situación de los intérpretes, quienes se desempeñan con maestría, mereciendo especial mención las actrices Lil Dagover y Agnes Peterson y la primera figura de la obra Ivan Moajoukine, que realiza en esta ocasión uno de sus trabajos más afortunados, en el personaje de Julián Sorel.

La escena de la revolución que aparecen hacia el final de la película, impresionan más que por su aparatosidad, por los detalles, que sintetizan el movimiento y lo presentan en su real significado.

Y entre las muchas escenas de detalles que desfilan en la trama pueden destacarse las de los primeros actos, en casa del alcalde, escenas donde se luce Lil Dagover, que tiene a su vez una carrera desesperada detrás de una diligencia, que vale igualmente como acierto de cámara y excelente interpretación.

El personaje de Julián Sorel, reducido, primero, contra sus impulsos y su fuerza, a una vida provinciana donde sólo alienta un amor dramático, y luego exaltado a las aventuras gloriosas que termina de trágica manera, tiene en el actor Ivan Moajoukine un intérprete de su medida dentro de la exigencia cinematográfica, cuya labor llena de interés el desarrollo de los hechos. Y todo el conjunto aparece como una realización de méritos superiores é intensa animación.

William Powell rememora su pasado al filmar una película

Hace algunos años, un joven modestamente vestido se detuvo en Times Square, contemplando con ceño amargo el ajetreo de la gran Via Blanca.

Nuevo en la capital de los rascacielos, el joven resiste heróicamente los empellones de los transeuntes que pugnan por abrirse paso, hasta que arrastrado por la ola humana, se encuentra unas cuantas calles más abajo.

Hoy, ese mismo hombre, ya un poco más viejo y con mirada más dominadora, contempla también al multitud que cruza por Ties Square a las doce de la noche. Pero entre el ayer y el hoy hay un mundo de diferencia.

Entonces era un pobre actor provinciano, en busca de empleo. Hoy es todo un primer actor de cine, famoso en todo el mundo, rico, admirado y... agasajado. Mira a la multitud, y mientras la mira hay una cámara fotográfica cerca de el recogiendo cada uno de sus movimientos. La media hora que esta en la esquina de esta calle vale millares de dolares a la empresa que lo tienen contratado, millares de dolares para el mismo y momentos de intensa emoción para los asiduos al cine del mundo entero. Este hombre es William Powell, protagonista de "La calle de la casualidad", película cuyo argumento se desarrolla en el mismo ambiente y con incidentes similares a los que hace años circundaron la vida del hoy gran actor

"La calle de la casualidad" es una película que se desarrolla por completo de Nueva York y describe con riqueza de detalles los bajos fondos de la gran ciudad. Powell aparece como un jugador de oficio, que no repara en medios para conseguir su objeto, Llega a la gran ciudad decidido a conquistarla, y lo logra. Lo logra, pero solo al dejar entre sus garras lo más preciado de su vida es que se da cuenta que la conquista hecha es la destrucción de su felicidad. No viene tarde, empero, la reflexión y abandonando su conquista busca en el trabajo la verdadera realización de su sueño.

CHARLES L. GART.

New York

Los Programas de Hoy

PALACE THEATRE

Córdoba 1384

Hoy tarde y noche, dos últimas exhibiciones de la resonante producción sonora: "La máscara del diablo". Máxima creación de John Gilbert, con Alma Rubens y diez estrellas más.

Tarde a las 18 y noche a las 21 y 30 ($ 1 50) 1º una notable revista en colores. 2º. "La máscara del diablo".

CINE BELGRANO

Orquesta típica Los 7 Ases

Familiar a las 18 (0.60) "Dedos ágiles" estreno en 7 actos por Dorothy Revier. "Rojo y Negro" 10 actos estreno extraordinario por Ivan Mosjoukine.

Noche a las 21 (0.60) "La momia del profesor", cómica. "Dedos ágiles" por Dorothy Revier. Actualidades Gaumont. "Rojo y negro". estreno extraordinario por Ivan Mosjoukine.

CINE SAN MARTIN

Alas 17 y 45, Platea 0.80. "El desquite del hombre", 10 actos estreno por Harry Piel. En escena gran éxito "Mordeme la oreja izquierda" por la compañía.

A las 21. Platea pesos 1 "Luces de media noche", 7 actos por Norma Shearer. "El desquite del hombre" 10 actos por Harry Piel. En escana gran éxito "Mordeme la oreja izquierda".

EMPIRE THEATRE

Hoy familiar y noche super estreno Ajuria "Creo en Dios", soberbia producción sonora interpretada admirablemente por Lina Basquette, Marie Prevost, Noah Beery y George Durya.

A las 17 y noche a las 21. "Cuando los sueños se realizan" hermoso estreno por Elen Costello.

A las 18 y noche a las 22. "Creo en Dios", superproducción sonora.

Además por la noche se exhibirán dos interesantes novedades sonoras. Completa tarde y noche, pesos 1.50.

CINE CORDOBA

Hoy familiar y noche: "La marcha nupcial" extraordinaria producción Paramount por Erich Von Strohein y Fay Wray. Un asunto de intensa emoción y espectáculo de rara magnificencia.

A las 17 45 y noche a las 21.15 (0.40) "Cuando el amor muere", comedia por Clive Brook.

A las 18 y noche a las 22.30 (0.80) "La marcha nupcial" super estreno Paramount.

Completa tarde y noche $ 1.

EL PALACE THEATRE ESTRENARA MANANA EL FILM SONORO "EVANGELINA"

Dolores del Rio, canta sentidas canciones

Artistas Unidos, la renombrada productora dará a conocer mañana su producción sonora de Dolores del Río cuyo título es "Evangelina".

Dolores del Río artista de reconocido méritos que ha sabido imponerse en el arte cinematográfico después de una serie de consecutivos éxitos que le han valido su consagración definitiva en Hollywood.

El público Rosarino, conserva latente las innumerables producciones que como protagonista interpretó Dolores del Río "Resurrección" la obra de León Tolstoy en la que encarna el rol de Catuscha, fué su primera consagración, después siguieron los éxitos de "Ramona" y "La Indomable", en cada una de estas cintas se suceraba y crecía más y más su prestigio.

"Evangelina", la más reciente novedad de Artistas nUidos de carácter sonoro, se apresta por completo en asunto y en actuación de Dolores del Río, de las producciones ya conocida, "Evangelina", posee un argumento exquisitamente sentimental que se amolda al espíritu de la gran actriz.

El fuerte argumento de "Evangelina" está inspirado en la guerra anglofrancesa y tiene como escenario el pueblito llamado "Arcadia" Evangelina y Gabriel se aman y viven aletados po rla pureza de un cariño al que han consagrado sus vidas. El clarín anunciando la guerra entre Francia e Inglaterra, deja oir sus notas anunciando la trajedia que se avecina. Arcadia, un triste pueblo francés, donde se vive aquella vida tranquila, sin maldades, donde la inocencia es el fruto de las almas y el símbolo de la nobleza de los pobladores. La guerra convierte al humilde pueblito en el escenario de la angustia y los hombres se resisten a defender a Inglaterra, pues todo su amor está arraigado para la Francia.

La invasión inglesa toma prisionero a la mayoría de los jóvenes y entre ellos estaba Gabriel, el prómetido de Evangelina; victima de ofensas, de tormentos se ve al indefenso joven, pero su mayor sufrimiento lo constituía la separación de su amada, de su adorada Evangelina.

Al cabo del tiempo, la bella joven era asediada por todos pero ella supo soportar pacientemente tanta pena. Evangelina fué mandada a Filadelfia para cuidar a los desamparados. En un asilo de la ciudad halla a su adorado Gabriel. El conmovedor encuentro contiene una fuerza dramática que hace renacer las horas felices que vivieron en la aldeíta pequeña y apacible en las alegres horas de su juventud. Entonces todo era paz, todo sonreía a la feliz pareja. Jamás los ojos de Evangelina supieron llorar para sufrir, y cuando lo hacía era de gozo, de alegría, de felicidad.

Ahora en el asilo se concretó a prodigar todo género de ternuras a su primer amor, de hacerle llevadera la vida y hacerle revivir las encantadoras horas pasadas.

Dolores del Río, en el transcurso del film canta sentidas y bellas canciones le secundan disciplinados coros. La música es original y melodiosa, la sonoridad perfecta.

Una escena de este film a estrenarse mañana en el Palace Theatre

Edictos del día

Por disposición del Señor Juez de 1a. Instancia en lo Civil y Comercial de la 4a. Nominación, de la 2a. Circunscripción Judicial, doctor Rodolfo C. Tietjen se cita, llama y emplaza a todos los que se consideren con derecho a los bienes dejados por fallecimiento de don JUAN PILOTTI o JUAN FERNANDO PILOTTI ya sean a título de herederos, acreedores o legatarios, para que en el perentorio término de treinta días a contar desde la publicación del presente, comparezcan por si o por apoderado legal ante este Juzgado y secretaría del infrascripto con los justificativos de sus respectivos créditos o acreencias, a deducir sus acciones en forma, bajo los apercibimientos de Ley.

Rosario, Mayo 15 de 1930. — A. Guindón Méndez, secretario.

No. 1891 Myo. 16 Jn. 16

Por disposición del Señor Juez de 1a. Instancia en lo Civil y Comercial de la 4a. Nominación, de la 2a. Circunscripción Judicial, doctor Rodolfo C. Tietjen se cita, llama y emplaza a todos los que se consideren con derecho a los bienes dejados por fallecimiento de don ALFREDO BAUTE ya sean a título de herederos, acreedores o legatarios, para que en el perentorio término de treinta días a contar desde la publicación del presente, comparezcan por si o por apoderado legal ante este Juzgado y Secretaría del infrascripto con los justificativos de sus respectivos créditos o acreencias, a deducir sus acciones en forma, bajo los apercibimientos de Ley.

Rosario, Mayo 14 de 1930. — A. Guindón Méndez, secretario.

No. 1892 Myo. 16 Jn. 16

Por disposición del Señor Juez de 1a. Instancia en lo Civil y Comercial de la 2a. Nominación, de la 2a. Circunscripción Judicial, doctor Emiliano Cáceres se cita, llama y emplaza a todos los que se consideren con derecho a los bienes dejados por fallecimiento de don JUAN BAUTISTA BOSCO o JUAN BOSCO ya sean a título de herederos, acreedores o legatarios, para que en el perentorio término de treinta días a contar desde la publicación del presente, comparezcan por si o por apoderado legal ante este Juzgado y Secretaría del infrascripto con los justificativos de sus respectivos créditos o acreencias, a deducir sus acciones en forma, bajo los apercibimientos de Ley.

Rosario, Mayo 15 de 1930. — Rodolfo E. Marc, secretario.

No. 1893 Myo. 16 Jn. 16

DE CASILDA

SARUBBI-MARANI.—

En la residencia de la familia de la novia tendrá lugar el 17 del actual a las 21 horas la consagración del enlace de la distinguida educacionista Señorita Angelita M. Sarubbi con el Dr. Aquiles Moroni ambos pertenecientes a antiguas y distinguidas familias de la sociedad casildense.

En la ceremonia religiosa actuarán como padrimos la señora Edlinda B. de Moroni madre del contrayente y el Sr. Pedro Sarubbi, padre de la novia.

Actuarán como testigos por parte de la novia los Sres. Luis y Mar

cos moroni y por parte del novio los Sres. Enrique Mascetti y Juan Sarubbi.

Después de la ceremonia se realizará una recepción que a no dudar constituirá el acontecimiento social más resonante de la temporada.

FOOT-BALL.—

El sábado 17 del corriente con el tren 45 de las 14.20 horas se trasladará a San Urbano y de dicho punto en auto a Villa Cañas F. C. P. la representación footballística "Casildense" para derimir supremacía con la misma entidad de la zona Sud Villa Cañas por el campeonato "Argentino".

Debido a las últimas lluvias el cuadro local no ha tenido oportunidad de jugar ningún match de práctica y con el poco entrenamiento de sus componentes es problemático un buen desempeño por lo que, no hay dudas que su actuación no pasará de discreta si su adversario es un conjunto disciplinado.

DEMOCRACIA os desea un feliz viaje y buen desempeño y no duda que el gran corazón de los "Casildenses" influirá en su mayor parte en la codiciada victoria.

El cuadro "Casildense" está formado así:

Taverna (Alumni): A. Luraschi (Central A.) y Marganti (Alumni) C. Cotta, (Central A.), Tanta (A. alumni y Mujica; (A. Zaballa), Gutiorrez, (Central A.), Chanale (Alumni), Errote (Alumni) Rizzanico. (A. Casildenses) y Gusetti (C. A.)

DE AREQUITO

El Club Atlético Belgrano de esta localidad, prosigue con gran entusiasmo el ensayo de dos obras compuestas por aficionados de la localidad, para darlas a conocer en las próximas fiestas mayas, las que a no dudar será todo un éxito. Ya ha quedado formada la comisión de señoritas para las citadas fiestas con los siguientes cargos: Presidenta Celestina Mottino, Vice: Inés Cova, secretaria Angélica Farías, pro Albina García, Tesorera Celia Rivas, Pro. Yolanda Duero y vocales Amelia Cammarata, Anita Pérez, María Luz Santander, María Cignoli y Pochocha Soldini.

La empresa Ettore Hermanos tiene anunciado para el domingo 18 del actual un buen programa cinematográfico, a precios altamente populares. Se pasará la gran película Metro - Goldwin - Mayer extraordinaria "La derrota del viejo Titán" interpretada por los renombrados artistas Franck Keena, Ana Q Nilson, Craig Ward, Robert Frazer, Ethel Clayton, William Orlannond y otros y la película cómica "Murguistas de profesión".

Esta empresa comunica al públics que ha toamdo la exclusividad de las películas marcas Metro Goldwyn Mayer y First National Pictures a fin de ofrecer a sus favorecedores un programa atrayente, como lo son las cintas de esta marca.

El mal tiempo ha restado oportunidad a los aficionados de esta localidad de presenciar buenos encuentros de Foot-Ball que se han tenido que suspender sin poder fijar aún fecha.

El día 14 del actual se efectuó el enlace matrimonial de la señorita Teresa Simunovich con el joven Juan Barufaldi, ambos residentes de esa localidad lo que dió lugar a una reunión de caracter intimo, debido al luto de la familia Barufaldi.

DE SAN LORENZO

FALLECIMIENTO

Hondo pesar ha causado en el círculo social de la localidad, el fallecimiento de la caracterizada vecina doña Paula Palacio de Veccesi, que después de sufrir una cruel y breve enfermedad dejó de existir a la edad de 51 años.

El triste deceso ha sido hondamente sentido por sus numerosas relaciones, donde la extinta gozaba de sólidos prestigios por las bellas prendas morales que la adornaban, recibiendo con tal motivo los deudos de la extinta innumerables condolencias y notas de pésame.

El sepelio de sus restos tuvieron lugar en la necrópolis local ante un crecido número de concurrentes, manifestando así el sentimiento de pesar, por las simpatías que se había captado en sus relaciones.

POSTERGACION DE BAILES

La Comisión de grandes bailes a realizarse en el pabellón de la sociedad española, debido a las persistentes lluvias caídas, han resuelto postergar los dos primeros bailes que debían realizarse los días sábado y domingo próximo, quedando estos para los días 24, 25 y 31 de mayo y 1º de Junio.

CINEMATOGRAFICAS

El domingo 25 del actual en el cine teatro Argentino, se proyectará la vigorosa película del conocido artista de la pantalla, Dauglas Fairbanks, "El ladrón de Bagdad" maravillosa cinta que jamás mente humana haya visto. Esperándose ver la sala repleta y desbordante de público.

ONOMASTICO

Con motivo de su cumpleaños el señor Vicente Paez el día 20 del actual ha invitado a sus numerosas amistades a un chocolate, que tendrá lugar en los salones del bar y café "Sargento Cabral" ese mismo día a las 19 horas.

ENFERMOS

Mejorando en su estado, la señora Sofía Alborch de Masip.

—Restablecida, la señorita María del Carmen Maini de Frare.

DE ALVEAR

TIEMPO.—

Sigue el mal tiempo con los consiguientes y graves trastornos que acarreará si en partes, las continuas lluvias vienen a beneficiar los campos de pastoreo, por otra perjudica; pues todavía no se ha podido dar comienzo a la recolección de patatas de ésta cosecha por estar los rastrojos inundados y muchos temen que al ser arrancados no se encuentren en condiciones, como asimismo el maíz que actualmente en trojas sufre estas graves inclemencias del tiempo, y al ser desgranado, como es lógico, sufrirán la depreciación que es de imaginar.

BAILES.—

Los bailes populares que estaban anunciados para los días 3, 4, 10 y 11 del actual por los Clubs Sportivo y Atlético respectivamente, fueron suspendidos a causa del tiempo, los cuales serán transferidos para una fecha próxima.

CAMINOS.—

Los caminos se encuentran poco menos que intransitables por las mismas causas, y el tráfico de autos-camiones con ésa ciudad se encuentra completamente paralizado.

ESCOLARES.—

Es de urgente necesidad que el Consejo Nacional de Educación provea a esta Escuela Nacional Nº. 38, de una maestra más, pues un maestro que desempeñaba ese cargo hasta ahora, ha sido trasladado y hasta la fecha no han nombrado reemplazante.

COMUNALES.—

Ha sido concluído el Edificio donde funcionará la C. de Fomento de la localidad, la cual ha sido construída en un radio central del pueblo, llenando esto una sentida necesidad.

De Nueva Lehman

Por causas, hasta el momento imposibles de adivinar, puso fin a sus días, arrojándose a las ruedas de un vagón el Sr. Alejandro Bestanka, de nacionalidad rusa, y a la edad de 35 años.

El miércoles a las 15 1|2, en circunstancias que trabajaba con tres compañeros más, en la playa del F. C. C. A., a unos 50 metros de la estación, pertenecientes a la cuadrilla Nº. 315 de Vía y Obras de dicha empresa, llegó el tren de carga Nº. 513, pasando al lado de los trabajadores.

En ese momento Bestanka sin que de ello se apercibieran sus compañeros arrojó tras de sí la pala, largándose bajo las ruedas de un vagón, pues la máquina había ya pasado; su muerte fué lógicamente instantánea.

Este suicidio encierra en sí un gran misterio, pues nadie, en los 15 años que lleva en esta localidad, le ha concedido motivos ni muchos menos para semejante fin.

Era soltero y sin familia, teniendo un hermano en Charata, a quién se le informó de la desgracia.

A las 18 llegó de Rafaela el comisario sumariante, levantándose el sumario correspondiente.

DESTACADOS ELEMENTOS MEDIRAN SUS FUERZAS EN EL CLASICO

Dum Dum, El Rif y Nonce, forman la terna de la que surgirá el ganador

Si al de "La Luisita" lo dejan hacerse en la punta costará ganarle

GORDON QUE ANDA CORRIENDO MUCHO PUEDE RESULTAR LA SORPRESA

COMPETIDORES Y MONTAS PARA LA REUNION DEL DOMINGO

Primera Carrera

PREMIO "BUGLER". — DISTANCIA 1.700 METROS

1 BRITANICO 55, X. X.
2 DON MARIO 55, L. Calcagno.
3 EL CAPITAN 55, M. Quinteros.
4 ELPIDIO 55, X. X.
5 EL PRELUDIO 55, X. X.
6 PACKARD 55, R. Martín.
7 PHANTOM 55, A. Rossi.
8 PISTOLERO 55, H. Gómez.
9 RUBICON 55, C. Ronga
10 STRUGGLER 55, X. X.
11 TRESCOT 55, E. Quinteros.
12 VADARKCER 55, M. Artigas.

Segunda Carrera

PREMIO "DEFENDER". — DISTANCIA 1.200 METROS

1 CHICA ALEGRE 54, J. Martínez.
2 DAMA 54, L. Calcagno.
3 DOUBLE NUT 54, R. Martín
4 FRAGATA 54, M. Artigas.
5 LA CUEVA 54, X. X.
6 LADY ANA 54, A. A. Gómez.
7 LUNATICA 54, X. X.
8 MARIANA 54, X. X.
9 MITERZA 54, X. X.
10 PARLETA 54, dudosa.
11 SEVILLA 54, P. M. Quinteros.
12 TRAPALONA 54, P. Pérez.
13 WALL 54, E. Saavedra.

Tercera Carrera

PREMIO "TABLA". — DISTANCIA 1.300 METROS

1 BANDONEON 54, L. Calcagno.
2 BUÑUELO 54. E. Saavedra.
3 EL CIRUJA 54, E. Santana.
4 GALLEGOTE 54, P. L. Grigera
5 HERMINIO 54, E. Quinteros.
6 IDONEO 54, X. X.
7 PAPAZO 54, M. Artigas.

Cuarta Carrera

PREMIO "CAVOUR". — DISTANCIA 1.400 METROS

1 SALVARROPA 58, P. M. Quinteros.
2 KISMET 54, dudoso.
3 CARESSE 54, C. R. Ronga.
4 GALICIA 55, A. Vidal.
5 MON CHERI 52, A. Moreno
6 MACHETE 51, X. X.
7 SALVAJON 51, X. X.
8 BEBINI 50, J. Crescenti.
9 JUGADOR 49, X. X.
10 PATITO 49, R. García.
11 PLATERA 49, E. Santana.
12 SILVANUS 48, R. Martín.

Quinta Carrera

CLASICO "DR. ROQUE SAEZ PEÑA. — DISTANCIA 2.500 METROS

1 GORDON 60, E. Saavedra.
2 CURACO 57, P. L. Grigera.
3 NONCE 54, R. Martín.
4 EL RIF 53, M. Artigas.
5 DUM DUM 51, P. Ibarra.

Sexta Carrera

PREMIO "GIL BLAS". — DISTANCIA 1.400 METROS

1 BARGUEÑO 52, M. Artigas.
2 CONLAN-A-BU 52, M. Pérez.
3 LUGARTENIENTE 52, A. Moreno.
4 MARION 52, X. X.
5 MIOPE 52, A. Rossi
6 PEPILLO 52, R. Martín
7 BEDUINA 50, E. Santana
8 EULALIA 50, E. Tadei
9 IDEAL 50, X. X.

Séptima Carrera

PREMIO "JUGUETON" — DISTANCIA 1200 METROS

1 OLINDA 59, P. M. Quinteros.
2 GOUJON 55, C. Ronga.
3 ARDOROSO 54, X. X4
4 MARIMBA 53, M. Artigas.
5 ESCALON 49, A. Vidal.
6 PATAPLUN 49, P. Ibarra.
7 FRINKA 45, E. Santana
8 MONEDERA 45, dudosa.
9 RENACUAJO 45, X. X.

Octava Carrera

PREMIO "JIRON". — DISTANCIA 2.100 METROS

1 AYERON 59, X. X.
2 MONTERITO 59, C. R. Ronga
3 PRIX FIXE 57, X. X.
4 SUMERGIBLE 57, P. M. Quinteros.
5 BASCONIA 48, X. X.
6 TIRABOSCHI 45, R. García.

Debe realizar una gran perfomance

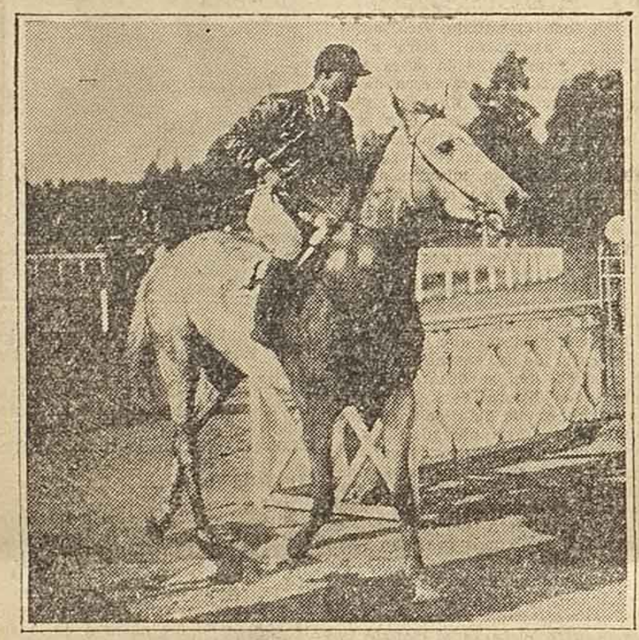

El Rif que hará mañana su rentrée disputando la prueba clásica, donde se espera realice una gran performance, ya que luce un sobresaliente estado de entrenamiento.

Buñuelo es gran candidato

HA CORRIDO BIEN EN EL ARGENTINO

Hará mañana su debut en nuestro escenario el potrillo Buñuelo, cuyos antecedentes son:

Dos años perpedor, zaino nacido el 6 de Octubre, hijo de Tiny y Boudois por Picacero en Apple Tart por San Apple. En las ventas que realizó en Buenos Aires, el Haras Argentino, fué adquirido en la suma de 12.500 pesos por la "ecurie" Fealgondelso. Viene de haber intervenido en 5 carreras, consiguiendo un tercer puesto y la suma de 750 pesos en premio, siendo la mejor de sus "performances" la que realizó en fecha 19 de Marzo, que con 55 kilos se clasificó 3o. a 1 3|4 cuerpo de 1o. Schopenhauer 55, 2o. Digestivo 53 y delante de Pobrecito 55, Hamman 55 y Programa 55, n 1' los 1000 metros (pista normal). Cotizado con 15.292 boletos contar un total de 102680 ganadores. Corrió por última vez en fecha 4 de Mayo, fué no placé con 55 kilos de Arribeños 55, Berretin 55, El Chará 54, Golfo 55, Milagroso 55 y seis competidores más; ganándose la prueba en 0'59" 3|5 los 1000 metros (pista húmeda). Cotizado con 12.789 boletos contra un total de 101.515 ganadores. Corre por vez primera en estas pistas, defenderá los colores de la "ecurie" Ghigliotti J. y se halla bajo el cuidado del "entraineur" Pastor Ghigliotti.

Algunas corridas y floreos

(PISTA PESADA Y FANGOSA)

DON MARIO con Calcagno (57 k.), LIRICA con E. Tadei (50 k.), y TORY con E. Saavedra (57 k.), 1600 metros en 1'47" 1|5 (dominando el último), pista pesada.

ELPIDIO con L. Calcagno (57 k.), 1700 metros en 1'54" 3|5 (pista fangosa).

RUBICON con C. Ronga (48 k.) 1700 metros en 1'53" 3|5 (últimos 700 lo acompañó RANUN con P. Quinteros (pista fangosa).

PHANTON con A. Rossi (55 k.), 1700 metros en 1'52" 2|5 (pista pesada).

FRAGATA (2 años) con Artigas (56 k.) y DAMA (2 años) con L. Calcagno (56 k.) 1200 metros en 1'18" 2|5 (pista pesada).

LUNATICA (2 años) con E. Saavedra (57 k.) y LA BRUJA con L. Calcagno (57 k.), 1200 metros en 1'18" 2|5.

BANDONEON (2 años) con L. Calcagno (57 k.), 1300 metros en 1'28" 1|5 (pista fangosa).

SILVANUS con R. Martín (49 k.) 1400 metros en 1'31" 3|5 (pista pesada).

PATITO con R. García (48 k), 1400 metros en 1'32" 1|5 (últimos 700 a la par de CANTINERO) (pista fangosa).

CONLAN-A-BU con M. Pérez (54 k.), 1400 metros en 1'32" 2|5 (pista fangosa).

GOUJON con A. Rossi (55 k.), 1200 metros en 1'18" 2|5 (últimos 700 en 48") (pista fangosa).

ARDOROSO con P. Quinteros 52 k.), 1200 metros en 1'18" 3|5 (pista fangosa).

Tarde propicia a los debutantes

Puede ser la tarde de mañana sumamente propicia a los debutantes ya que en su mayoría se encuentran esplendidamente colocados en sus respectivos compromisos.

El primer debutante de la tarde será Packard, quien tras una serie de postergaciones anuncia como cierta su presentación en la carrera de los tres años perdedores. La chance de este debutante es extrema, pues en Palermo realizó performances que lo colocan en nivel muy superior al de sus rivales de esta ocasión. Solo tendrá en su contra el hijo de Tiny, cuyo estado es muy recomendable, el estado de la pista, la que parece no serle propicia ya que ha motivado sus continuos retiros. En la segunda Sevilla y Wall son desconocidas para nuestro público, pero no obstante sólo la citada en segundo término debe ser quien cuente con la mayoría de las apuestas, ya que viene precedida por el prestigio de las buenas carreras q' realizó en nuestro primer circo hípico. Ideal, una buena ganadora del Argentino, y Lugar teniente, un entreriano bravísimo, según se afirma tentaran fortuna por primera vez en las pistas del Parque, sindicándose ellos, sobre todo, la porteña quienes cuenten con la mayoría de las apuestas, ya que su fama eclipsa la chance de los locales. Y en la del esquite se encuentra anotado el último de los debutantes, siendo quizá este el más bravo de todos, ya que a pesar de tener solo tres años y ser ínfimos los premios que se reparten en el hipódromo paranaence, se ha ganado ya una poncnada de pesos, por lo que tiene que ir a solo dos kilos de Ayeron y Monterito, los top-weight de la prueba.

Kismet puede ser el asalto en la cuarta

SU ULTIMA CARRERA FUE MUY SOSPECHOSA

No dejamos de reconocer que Kismet es un matunguito y que es darle mucha categoría ocuparse de él con alguna frecuencia. Pero es el caso que su cuidador es hombre de armas llevar y en cuanto ve una ocasión propicia hace estragos con él.

A rigor de logica, nada tiene que hacer el descendiente de Kissy en el premio Cavour, ya que Caresse, Platera y otros son rivales que le quedan demasiado grande, pero es el caso que en su última presentación, no nos conformó con su comportamiento, dejándonos la sensación de que su piloto, al entrar a la recta, lo había abierto de intento, a fin de entretenerlo y que sus rivales lo pasaran. Por esto, y siempre que mañana se vayan a los bifes, nos parece que Kismet puede aplicar a la cátedra uno de sus acostumbrados mandobles.

Un debutante bravo

PRIX FIXE

Este debutante es un tres años ganador, zaino, nacido el 6 de Octubre, hijo de Oquendo y Pérgola por Verdun en Charmeuse por Kendal. Fué adquirido por el Jockey Club de Paraná el año 1928 al Haras Bronce, en la suma de 3200 pesos. Viene de haber actuado en varias carreras en los Hipódromos de Paraná y Santa Fé, consiguiendo durante su actuación diez primeros puestos y la suma de 15.830 pesos. Sus cuatro últimas "performances" en el Hipódromo de Santa Fé fueron en fechas: 27 de Abril de 1930, 1o. con 60 kilos a 1|2 pescuezo del 2o. Tiento Fino 42, 3o. La Margarita 49, 4o. Sabio 49 y 5o. Ponton 54, en 2'11" los 2000 metros; 20 de Abril de 1930: 3o. con 58 kilos a 3 cuerpos del ganador 1o. Don Nuño 49, 2o. Duquesne 49 y delante de Panchito 49, ganándose la prueba en 1'58" 4|5 los 1800 metros: 13 de Abril de 1930: 2o. con 60 kilos a 2 1|2 cuerpos de La Morganta 46 y delante de Huritorco 50, Sabio 49, en 2'5" 4|5 los 2000 metros; 6 de Abril de 1930: 1o. con 58 kilos ganando por 2 cuerpos a Huritorco 51, Polita 46, Santafecino 58 y Porton 55, en 2'18" 3|5 los 2200 metros.

Lugarteniente es buen ganador

SUS ANTECEDENTES

Es un dos años ganador, zaino colorado, nacido el 14 de Octubre, hijo de Radieux y Luzerne ex Asómada por Porrazo y Albricias por Progreso en Bettuna por Hervidero. Hermano materno de Lebida. En los remates que realizó en Buenos Aires el Haras Trujui fué adquirido en la suma de 3700 pesos por el Jockey Club de Paraná. Viene de haber intervenido en dos pruebas en el Hpódromo de Paraná, en cuyas pistas consiguió un primero y un segundo puestos, en fechas 23 de Febrero de 1930, segundo con 54 kilos a 1|2 cuerpo de Onix 54 y delante de Entreriana 52, en 0'55" 4|5 los 900 metros; 9 de Marzo de 1930: 1o. con 54 kilos delante de Entreriana 52, Más Allá 54, Heráldica 52, ganando por 2 cuerpos en 1'3" los 1000 metros. Corrió por última vez en el Hipódromo de Santa Fé clasificándose 2o. con 55 kilos a 3|4 cuerpos de Villano 55 y delante de Carúa II 53 y Jerezano 55, en 1'10" 1|2 los 1100 metros. Es ganador de la suma de 2400 pesos.

ESTARA BIEN MONTADO

Vidal puede lograr mañana más de una victoria, pues se le ha confiado la dirección de varios animales con mucha chance

Nuestros pronósticos

1a.	Carrera	VADARKCER
2a.	"	WALL
3a.	"	HERMINIO
4a.	"	CARESSE
5a.	"	DUM DUM
6a.	"	IDEAL
7a.	"	MARIMBA
8a.	"	BASCONIA

Double Nut irá ahora mejor montada

ES RIVAL QUE MERECE SE LE TENGA EN CUENTA

Indudablemente es la segunda una carrera sumamente brava, ya que si Wall responde a lo bien que ha corrido en Palermo, y Lunática a lo mucho de ella se viene hablando será cose de marcar gran tiempo para precederlas en la llegada. Pero es el caso de que no ni uno en la cancha de esos que dicen saber, que no se apunte con el dato de Double Nut.

Como se recordará al hacer su debut en esta la pupila de Pereyra se comportó muy discretamente aun que no tuvo en su piloto cooperación valiosa; por ello y teniendo en cuenta que ahora irá mejor montada, puede que sea la encargada de postergar la fija de las presuntas favoritas, repartiendo al paso un di dividendo como para salir de pobre.

Ejercicios de hoy:

HERMINO, E. Quinteros, a la par de OLIMPICO con Rivera, 500 en 31" ganando el potrillo.

BARGUEÑO, M. Artigas a la par de MORRALLA, A Moreno 500 metros en 31" 1|2.

DUM DUM, P. Ibarra a la par de SAIGO, E. Quinteros 800 en 52".

GURRUMINA, E. Saavedra a la par de TRAMOYA, E. Tadei, 500 en 31".

SIR ROBERT, J. Barbeito, 700 metros en 45" 4|5.

AUSTRALIA, P. L. Grigera, 600 metros en 37" 2|5.

WALL, E. Saavedra a la par de CARMELITA con L. Calcagno 600 metros en 37".

MIOPE, A. Rossi, 600 en 38".

DON MARIO, E. Tadei a la par de PIERROT, E. Saavedra 600 en 38" 1|5.

TRAPALONA, peón, 600 metros en 39".

ARDOROSO, R. Martín, 500 metros en 31" 1|2.

SALVAJON, A. Vidal, 700 metros en 44".

PALAN PALAN, conel peón 600 en 37".

TORNADO, C. Ronga 700 metros en 44" 3|5.

BUDA, peón a la par de ALUMINE con F. Pérez 600 en 38" (lado opuesto).

AGUILUCHA, M. Artigas, a la par de CUNCUNIA, A. Moreno, 600 metros en 38".

DISTINGUIDO, P. L. Grigera a la par de CALFUCURA II, L. Calcagno 1300 metros en 1'24".

GACETA II, E. Tadei, 1000 metros en 1'4" 1|5.

GOUJON, C. Ronga, a la par de SINCERA II con A. Rossi 700 metros en 43".

CELADOR, A. A. Gómez a la par de GORDAN, E. Saavedra 800 metros en 51".

BASCONIA, A. Vidal, 800 en 49" 3|5.

ESCALON, A. Vidal, 600 metros en 37" 4|5.

GALICIA, A. Vidal, 500 en 32".

FARISEO, R. Martín, 2000 metros en 2'20" (floreo).

SILVANUS, R. Martín, 700 metros en 43".

IDEAL, C. Ronga a la par de TINTA ROJA con A. A. Gómez, 700 metros en 43" 4|5.

OLINDA, P. M. Quinteros, 900 metros en 58".

EL VASCO, J. Barbeito, 800 metros en 52".

CARESSE, C. Ronga 600 metros en 36" 1|5.

MAXIME, J. Cerecetto 1000 en 1'14".

GANADERA, J. Barbeito, 1000 metros en 1'7".

BEBINI, J. Cerectto a la par de CURACO con L. Calcagno en 45".

MANGANCHA, M. Artigas a la par de DORMIDERA, con R. García 1000 metros en 1'5".

AVENA, C. Ronga a la par de LINDAZO con J. Santana y SHAMROLE con R. Martín 600 en 36 3|5 ganando LINDAZO.

RANUN, C. Ronga 500 metros en 31" 1|5.

SALVAJON, A. Vidal, 700 en 44"

COULAN-A-BU con M. Pérez, 700 en 45".

GALLEGOTE, P. L. Grigera a la par de otro con E. Santana 600 en 37" 1|2.

EL RIF, M. Artigas 700 metros en 46" 1|5.

NADA MENOS, P. L. Grigera a la par de UGATE con el peón 600 en 37" 1|2.

PALMIJO, J. Barbeito a la par de EL CIRUJA con E. Cantana, 600 en 37".

PAPAZO, M. Artigas a la par de PICARAZO con J. Ledesma, 600 en 36" 4|5.

El Clásico

La prueba clásica de mañana promete ser una de las más interesantes de cuantas se llevan disputadas, por tratarse de una carrera de fondo y ser disputado por un lote pequeño pero muy homogéneo, integrado por animales que se han distinguido en esta clase de competencias. Un factor contrario al que se tenía, el estado de la pista, se ha atenuado mucho y si el tiempo, como promete, se mantiene firme, haciendo con ello se aliviane la cancha, lo que favorece por igual a todos los competidores, estos podrán poner libremente en juego sus medios, justificando, al realizar cada uno de ellos una gran performance, la espectativa suscitada.

A nuestro entender los candidatos con mayores probabilidades de adjudicarse el primer puesto del marcador, son los tordillos Nonce, Dum Dum y El Rif, — quienes a más de ostentar excelente estado de entrenamiento, están bien colocados en la escala de peso.

El pupilo de Fernández se comportó mediocremente en su última presentación, pero ello no debe ser tenido mayormente en cuenta ahora ya que el compromiso es de muy distinta característica. Si contra lo que ocurriera en su anterior presentación puede correr ocupando uno de los primeros puestos y el tren no se hace muy violento, como posee buena carga final, ha de costar mucho a sus antagonistas neutralizarlo cuando corra de firme en los últimos tramos

Por su parte el representante de la ecurie "La Luisita", cuyo reciente fracaso tuvo por causa el haber largado con gran retraso, puede, como lo tiene ya hecho, tomar la punta en la cinta para venirse de un canter hasta el disco. De los rivales que le saldrán al paso, ninguno tiene por costumbre correr en la punta, salvo Curacó, quien por los muchos kilos que irá cargando y sus recientes malas carreras no puede ser tenido como rival temible, favoreciendo esto al hijo de Your Majesty que se agranda considerablemente cuando, sin ser muy hostigado, desarrolla su acción en la delantera.

También es antagonista temible El Rif, ya que sus últimas mediocres carreras tienen la disculpa de haber tenido en buena parte causa en el hecho de que fué cargando excesiva cantidad de plomo. Ahora, con un peso muy moderado, puede el hijo de "La Sulamita rehabilitarse ampliamente, a pesar de que vemos en el tiro serio inconveniente para su buena actuación, ya que nunca se distinguió en las distancias muertas.

Curacó y Gordon integran el lote, siendo la chance de ambos muy relativa. No obstante puede resultar de provecho no olvidar al descendiente de Sanduguero, pues se asegura que a sus allegados les gusta mucho, por dar muestras en privado de haber recuperado las formas que le valieron tan sonados triunfos, logrados algunos con tantos kilos como los que llevará mañana.

Nuestra fórmula es: DUM DUM - EL RIF

La pista ha mejorado

El paréntisis que en su lloro ha hecho el cielo, se hace ya sentir en la cancha, cuyo estado era esta mañana, aunque malo, no tanto como el de estos últimos días, cosa que traducen los tiempos registrados por los cronistas de pista.

Casella, en la mañana y tarde de ayer y hoy, ha hecho objeto a la pista de prolijos cuidados, ocupándose de hacer se tapen los pozos y se extienda una gruesa capa de arena en la parte de los palos, con lo que espera, siempre que el tiempo se mantenga firme, poder hacer que mañana su estado sea discreto.

Jacinto Crescencio

Novel profesional de la fusta que mañana tendrá a su cargo la dirección de Bebibi, con quién puede aplicar un mandoble

HERMINIO EN LOS QUINIENTOS

El potrillo de la rifa que según parece mañana será por fin presentado, se encuentra muy lindo, habiendo realizado esta mañana un trabajo que ratifica el concepto que a sus allegados merece.

Fué la partida a que nos referimos sobre quinientos metros, con la monta de E. Quinteros y a la par de Olímpico en el que iba Rivera, habiendo empleado en descontarla 31", ganándole fácil a su acompañante.

MIOPE HA SEGUIDO BIEN

SU TRABAJO DE ESTA MAÑANA

Realizó un recomendable ejercicio esta mañana el pupilo de Silva que en su primera presentación abandonó la mínima categoría, ganando en apretado final a El Ciruja.

El jockey Rossi tuvo a su cargo el trabajar al hijo de Glean, haciéndolo pasar 600 metros, en los que empleó 36" 1|5, tiempo este que fué uno de los mejores de la mañana.

CARESSE TRABAJO MUY BIEN

DESCONTO 600 METROS EN 36" 1|5

A pesar de la calidad de los animales que le saldrán al paso, cabe esperar que Caresse realice una extraordinaria performance, ya que en privado da pruebas de conservar el espléndido estado que le valiera su última holgada victoria.

Ronga que tendrá a su cargo la dirección de la pupila de Tellería, se encargó de ejercitar esta mañana en una partida de seiscientos metros, los que descontó Caresse en 36" 1|5, llegando con muy buena acción.

Basconia es gran candidata

SU TRABAJO DE ESTA MAÑANA FUE MUY RECOMENDABLE

A pesar de que acaba de fracasar feamente, debe verse en Basconia a una de las más serias antagonistas de la carrera final, ya que ahora irá cargando muy poco peso y a más, da muestras en privado de poseer un excelente estado de preparación.

Vidal, que tendrá mañana a su cargo la dirección de la descendiente de la hija de Malinche, se encargó de ejercitarla en ochocientos metros, los que descontó en 49 3|5, tiempo que debe ser tenido por excelente dada la forma en que se encuentra la cancha.

HA MEJORADO EXTRAORDINARIAMENTE EL ESTADO DE LA PISTA

Si el tiempo se mantiene bueno mañana se encontrará casi normal

De ocurrir esto la reunión en puerta logrará muy lucidas proporciones

EL PROGRAMA A DESARROLLARSE ES RICO EN PERSPECTIVAS DE INTERES

Con La Cueva hay movimiento

SE HAN TRAIDO JOCKEY DE PALERMO

La potranca La Cueva parece que les gusta mucho a sus allegados y temerosos de que les falle por culpa de algun jockey pastenaca, lo han hecho venir a O. Solari para que la corra.

No le resultará Wall, Lunática y Trapalona rivales muy difíciles a la hija de un Carlos XII? Parece que los de la ecurie Irlanda no lo creen así, por lo que es bueno fijarse en ella.

Buñuelo siempre corrió bien

ES MUY CALIFICADO RIVAL

Al hacer en otro lugar el comentario de los animales que mañana harán sus primeras armas en nuestro hipódromo, hemos olvidado de intento el citar a Buñuelo, por creer que este, a pesar de su modesta condición de perdedor, merece una nota aparte. En efecto, este hijo de Tiny en Baudoir, ha realizado en Palermo una serie de discretas performances ocupando puesto en el marcador en todas sus presentaciones, precediendo en alguna de ellas a animales de la talla de Segonzac ganador luego de clásico; Marion y Pepillo que tienen realizadas buenas carreras en nuestro escenario.

La carrera en que tendrá que hacer su entreno esta potrillo, es bastante brava, ya que tendrá que medirse con rivales que como Herminio y Papazo se encuentran en condiciones de oponerle gran resistencia. No obstante ello creemos muy conveniente recordar al flamante pupilo de Pastor Ghiglioti, antes de decidirse a hacer las apuestas en la tercera.

M. CAVILLON EN LA PRIMERA

En la prueba inicial de la reunión de mañana en Palermo, este jockey tendrá a su cargo la dirección de Tablado, animal que se encuentra en condiciones de malograr varias fijas que hay en dicha prueba.

Fragata, Artigas 'Up'

Todos los parciales del jockey de las atropelladas espectaculares ya han empezado a sacar cuentas de lo que ganarán en la segunda carrera, con Fragata, quien según ellos por el hecho de ser piloteada por el maestro es un budín listo para incarle el diente. Nosotros, estamos tan encarmentados, no le vemos muy fácil el triunfo a Fragata, pero forzoso nos es reconocer que la potranca está muy linda y si sus caracterizadas rivales, las debutantes, no corren todo lo bien que se espera, son capaces de salirse con la suya los de la ecurie: El Arbolito.

PHANTON DEBE CORRER MEJOR

SERA PILOTEADO POR ROSSI

La primera performance del pupilo de Silva en nuestro escenario fué sencillamente pésima ya que largó bien y a los cien metros estaba último, viéndose en el puesto hasta el disco. Pero debe hacer constar, para honra del hijo de Anzac que su piloto de entonces dió la sensación de que había aprendido el oficio por correspondencia, tan mal estuvo en el desempeño de su cometido, lo que hace en buenas parte disculpable el total fracaso.

Ahora tras un corto descanso, mas que suficiente por lo demás con una monta en mucho superior a la del día de su infortunado debut, debe creerse capaz a Phanton de rectificar el concepto que de él se han formado los aficionados realizando una performance más de acuerdo con sus antecedentes de Palermo.

Con Mon Cheri se tiraron un tute

Y COMO LES FALLO VIENEN POR EL DESQUITE

Los de la ecurie Saint Leger se prepararon pacientemente a su depresentante Mon Cheri y cuando creyeron que la breva había madurado, se tiraron el tute, con el resultado por todos conocidos. El parcial fracaso del zaino, debido más que a otra cosa al mucho barro que cupo en suerte una malla desafortunado, no ha conformado a los de la casa y ahora, a quince días del baño, se vienen de nuevo dispuestos a hacer roncha.

Se les hará esta vez a los partidarios del veloz descendiente de Querida II? Quien sabe...

CUIDADO CON EL CAPITAN

Es en la cancha un secreto a voces: El Capitán fué para los sabios en su última presentación y ahora le gusta en robo a su voluminoso compositor.

¿Será capaz el alazán de preceder a la llegada a rivales de la talla de Packard, Vadarker, Don Mario, Struggler, etc. Eso habrá que esperar hasta mañana para saberlo; pero mientras tanto, valga la noticia para los que no quieran ser sorprendidos.

En lo que a estado se refiere el que luce El Capitán es muy bueno, como lo ha evidenciado en sus recientes apurontes, y como también la monta es buena. P. Quinteros, solo le hará falta para ganar calidad e ir derecho.

Caresse es la lógica, pero...

Por el estado de la pista el tiro y el hecho de ir cargando un peso moderado, Caresse se presenta como la candidata lógica del premio Cavour, pero es el hecho de que se ve le saldrá al paso a la alazana rivales sumamente bravos, muy capaces de dejarla atrás en su carrera hacia el disco.

De entre los caracterizados antagonistas de la presunta favorita, muy posiblemente resulte Patito el más bravo, ya que este animal se ha largado a correr de firme encontrándose en condiciones de obligar a marcar tiempo a quien quiera precederlo.

De la Cinta al Disco

BREVE EXAMEN DE PROBABILIDADES

Las pruebas ordinarias, en su casi totalidad, han de ofrecer, siempre que por encontrarse la pista en mal estado no se produzca gran borratina, cotejos sumamente interesantes, por formar los lotes que las disputarán, animales de muy equilibradas fuerzas. Brevemente a continuación, hacemos examen de la chance los mejores candidatos, con el sano objeto, que ojalá logremos, de simplificar a los aficionados, la tarea de buscar al ganador de estas carreras.

* * *

El debutante Packard, de quién tanto se lleva hablado, parece que por fin será de la partida, con lo que la elección de favorito se simplifica, ya que con solo repetir cualquiera de las buenas carreras que tiene realizadas en Palermo, debe este hijo de Tiny lograr fácil victoria.

..Don Mario que al debutar se comportara muy discretamente; Vadarker que anda corriendo bien pero con poca fortuna, y Struggler que reaparece con el prestigio de su segundo puesto detrás de Yayo, precediendo a numerosos antagonistas, son los más temibles adversarios del presunto favorito.

* * *

Wall promete hacer sus primeras armas en nuestro escenario disputando la carrera reservada a potrancas perdedoras, siendo ella, a rigor de lógica, la con mayores probabilidades de salir triunfante, ya que sus performances de Palermo la colocan en plano muy superior al de sus antagonistas.

Otra debutante, Lunática, de la que ya se ha hablado muchísimo, se sindica como más temible adversaria de la hija de Cad. De las otras, la que más nos gusta es Trapalona.

* * *

El potrillo de la rifa, Herminio, que repetidas veces ha anunciado su debut, parece que por fin será de la partida. Este producto, de real origen y seductora estampa, pinta como muy regular, por ello cabe suponerlo ganador del premio Tabla.

Si como se espera el hijo de Rio no hace honor a su ascendencia, no habrá quién le dispute el triunfo con probabilidades de éxito, pero en caso contrario, puede verse postergada su victoria por Papazo que al debutar perdió por haber largado con mucho retraso, o por Buñuelo realizó performances que le acreditan título de sobra para figurar.

También debe citarse como antagonista de cuidado a El Cirujano, quién por inhabilidad de su piloto, perdió el domingo último una espléndida ocasión para salir de perdedor.

* * *

Caresse que acaba de ganar en muy buena forma una prueba similar a la que le tocará disputar mañana, se presenta como la más calificada competidora del premio Cavour, y si como es de esperar responde, costará mucho a sus rivales vencerla.

Del numeroso lote de antagonistas que llevará la pupila de Tellería, es Platera quién más puede hacer peligrar su triunfo, ya que anda corriendo una enormidad.

También se habla mucho de Papito, al que se le asigna extraordinaria chance, por lo bien que se viene comportando en privado.

Mon Cheri y Galicia que en sus últimas presentaciones corrieron bien, son de los restantes los con mayores títulos.

* * *

Bargueño, cuya última carrera no dejó conformes a sus allegados, y Conlan-a-Bu que salió de perdedor en muy buen estilo, son grandes candidatos en el premio Gil Blas, pero su victoria dista mucho de poder darse como segura, ya que tendrán que medirse con Ideal, potranca que realizó muy buena campaña en Palermo y que a pesar de haber dado muestras últimamente de algún decaimiento, debe defenderse muy bien con rivales de tan menguada talla como son los que enfrentará mañana.

Otro bravo es el debutante Lugarteniente, quién es alg así como el crack de su generacion en las pistas paranaenses.

* * *

La reciente incursión al Argentino le fué poco afortunada a Olinda, pero como aquí son otros Pérez y ella mantiene su buen estado, lo más posible es que logre mañana una nueva victoria en la disputa del handicap corto.

Como más temible antagonista de la hija de Lonco Milla vemos a Goujon, quién con sólo 52 kilos es capaz de cualquier avería.

Ardoroso y más que este Marimba, los de los restantes quienes pueden alternar con mayor éxito.

* * *

Según se afirma, los de la ecurie Santa Inés se han venido a correr una fija con su representante Prix Fixe, cansados ya de ganar carreras en Paraná, pero nosotros, aún que no dudamos de la calidad del hijo de Oquendo, no nos seduce su chance extraordinariamente, por el hecho de ser debutante.

Por esto nos hemos dado a la tarea de buscarle la contra, habiendo hallado para oponerle a Basconia, quién con sólo 48 kilos, se encuentra en condiciones de dar que hacer al más pintado.

Y no termina la nómina de los bravos oponentes en la hija de Malinche, sino que queda por citar a Monterito que a pesar de los 56 puede dar trabajo, si lo corre un cristiano.

Hipódromo Argentino

En el Clasico "Presidente de la República" se Medirán Dos Cracks: COCLES y LACIO

EL HIJO DE MAMITA II ES NUESTRO CANDIDATO

COMENTARIOS GENERALES, COMPETIDORES, MONTAS Y PRONOSTICOS

La prueba inicial reune competidores de probada mediocridad. Las últimas performances de Invernal lo sindican como el candidato con más probabilidades. Su tercero de Efímera, delante de Sarratea y Portentoso, en 1'36" 2|5 evita comentarios. Como si esto no bastara... lo corre el capitanejo. Cegatón debería sucederle en el marcador; pero, no lleva la monta de sus mejores días... Tabero constituye el sport más probable.

oOo

Vuelve a destacarse Variante entre las potrancas perdedoras. Cuenta con dos segundos en sus únicas presentaciones. Debuta en esta prueba Aimará, una hija de San Jorge al cuidado de Maschio. Véneta será muy cotizada por su tercer puesto de Tinajera. Su chance aumentaría en pista fangosa.

oOo

En esta prueba hará sus primeras armas un hijo de Silurian en Anatema: Santiago. Cuenta con brillantes ejercicios en privado y llevará la monta de Leguisamo. Clavijero resulta el competidor con más títulos: segundo de Iluso ,al debutar, con 1'31" 3|5, en pista húmeda. Será probablemente el favorito. Sarbar y Digestivo, tienen performances que los acreditan .

oOo

El handicap de velocidad promete resultar interesante. Stix, con 48 kilos, se destaca netamente. Vamos a Ver, es su más serio enemigo y la cátedra lo hará favorito en mérito a su última presentación, en la que dominó en la misma distancia a varios de los que en esta prueba le saldrán al paso. Tales, Bigarreau, La Murra, Ville D'Avray. Voluntad, que reaparece es el probable batacazo.

oOo

En el clásico Sibila 15 competidores con chance pareja ofrecerán sin duda una lucha interesante. Flamme, que viene comportándose con éxito en las pruebas de aliento, tendrá en La Cuarta, Mitouche, Flap y Sapienza, enemigas de consideración. La conducirá Cuchinelli como él sabe hacerlo cuando encuentra calidad. Favorita será la pupila de Maschio, y muy sostenidas Catarata y Tijeruela.

oOo

Representantes prestigiosos de la brillante generación del 29 se han dado cita en el Clásico Presidente de la República. Cocles está en perfectas condiciones. Pero nos ha demostrado que necesita dos o tres cotejos fuertes para lograr la plenitud de la forma. Será el candidato más sostenido en mérito a su campaña sobresaliente. Lacio, ganador del Gran Premio Nacional, stayer indiscutido, campeón de garra, capaz de luchar todo el derecho y obtener sobre el disco la medio cabeza indispensable, será el favorito de esta hoja. Cardenio, la incógnita que se cierne sobre la generación pasada, va a la carrera sin ejercicios. Mar de Fondo puede significar un escollo para el normal desarrollo de esta prueba sensacional. No se justifica su presencia.

oOo

El handicap de la milla reune un núcleo de especialistas. Resulta difícil optar por un candidato que se destaque. Es un handicap equilibrado. Bien asignados los pesos. Debe resolverse entre Ovillo, Criollo Viejo. y Sarratea. Poncé dispensa muchos kilos y acaba de entrar último entre sus enemigos de mañana.

oOo

De optar Pomery, por la carrera de fondo, la lucha resultará muy interesante y reñida. Aparentemente, las probabilidades se inclinan a favor de Santos Vega: segundo de Hué Zomó al pescuezo, dispensándole 6 kilos, vuelve Leguisamo a insistir con él. Kapurtala, es punto difícil de superar. Si la pista se hallara en malas condiciones—que nada podría extrañarnos, llueve con una persistencia histérica—Mistilla podría dejar comentarios para toda una semana...

EL PROGRAMA

PRIMERA CARRERA

Premio Pethy — 1700 metros

1 REPULSE 57, L. P. Menini.
2 INVERNAL 56, O. Solari.
3 CEGATON 56, I. Leguisamo.
4 VIVILLO 55, P. Cuchinelli.
5 VERDULERO 54, J. Iberra.
6 BACHELOR 53, P. Costa.
7 TABERO 52, M. Reparaz.
8 PETROPOLIS 52, F. Rocco.
9 CARONERO 50, F. Deliutraz.
10 ADONIS 50, B. Morteyru.
11 TABLADO 49, M. Cavillón.
12 AUSTERO 49, L. Tadei.
13 NAZZARO 49, P. Falcón.
14 SERRUCHO 49, A. Gutiérrez.

SEGUNDA CARRERA

Premio La Cloche — 1100 metros

1 AMB. PIEDRAS 55, A. Lofiego.
2 VENETA 55, L. P. Menini.
3 VARIANTE 55, J. Sola.
4 TARUMA 55, F. M. Ortiz.
5 AIMARA 55, I. Leguisamo.
6 MENTIRITA 55, X. X.
7 LA GALATEA 55, J. Garrido.
8 SEVERIDAD 55, E. Antúnez.
9 AROMA 55, P. Falcón.
10 ASCUA 55, R. Pelletier.
11 DINAMIA 55, E. Lema.
12 VARSOVIA 55, J. H. Castro.

TERCERA CARRERA

Premio Fary Land — 1500 metros

1 SANTIAGO 55, I. Leguisamo.
2 CASEY 55, E. Canessa.
3 MEDIO LITRO 55, E. Lema.
4 SARBAR 55, A. Lhluillier.
5 OPALO 55, R. Manin.
6 CLAVIJERO 55, P. Falcón.
7 REGULADOR 55, J. H. Castro.
8 MILAGROSO 55, J. Domínguez.
9 ZUMBON 55, R. Pelletier.
10 FARMER 55, L. P. Menini.
11 MOTE 55, O. Solari.
12 DIGESTIVO 55, J. Garrido.
13 COSCORRON 55, J. Iberra.

CUARTA CARRERA

Premio Salve — 1600 metros

1 DELANTERO 66, no correrá.
2 BIGARREAU 57, M. Cavillón.
3 RICACHONA 56, Z. Corvalán.
4 ARENERO 53, F. Delieutraz.
5 VAMOS A VER 53, R. Fernández.
6 LA MURRA 53, J. Iberra.
7 ATUN 50, no correrá.
8 STIX 48, P. Falcón.
9 PULCRA 48, L. Tadei.
10 SARABANDA 47, no correrá.
11 VOLUNTAD 46, J. Ausbruch.
12 ERGASTULA 46, X. X.
13 VILLE D'AVRAY 46, J. Herreros.

QUINTA CARRERA

Premio Sibila — 2000 metros

1 NOEMI 58, F. M. Ortiz.
2 ADVERSARIA 58, P. Costa.
3 YU 54, O. Solari.
4 FLAP 53, J. Sola.
5 CATARATA 51, J. H. Castro.
6 MITOUCHE 51, R. Pelletier.
7 LA CUARTA 50, I. Leguisamo.
8 FIAMME 50, P. Cuchinnelli.
9 (TIJERUELA 49, M. Reparaz.
10 (CIERRA ESPAÑA 48, M. de Biase.
11 GAVIA 48, X. X.
12 BOLEADA 48, L. Tadei.
13 CALDEA 48, A. Gutiérrez.
14 SELVIANA 48, E. Antúnez.
15 SAPIENZA 48, M. Acosta.
16 PUEBLERA 48, E. Orduna.

SEXTA CARRERA

PREMIO PRESIDENTE DE LA REPUBLICA

Distancia: 3000 metros

1 CARDENIO 57, J. Canal.
2 TENGOFONDO 57, X. X.
3 COCLES 57, I. Leguisamo.
4 MAR DE FONDO 57, E. Orduna.
5 LACIO 57, J. Sola.

SEPTIMA CARRERA

Premio Lyda — 1800 metros

1 DELANTERO 54, no orrerá.
2 PONCE 60, I. Leguisamo.
3 OVILLO 55, P. Falcón.
4 POMMERY 55, no correrá.
5 KOMOLUX 54, J. Sola.
6 SARRATEA 52, R. Fernández.
7 CHARCO 48, E. Orduna.
8 CRIOLLO VIEJO 47, M. Acosta.
9 ISLA ROJA 47, L. Tadei.
10 BORLITA 45, M. Domínguez.

OCTAVA CARRERA

Premio Hablenomás — 2800 metros

1 CHAPETON 58, A. Gutiérrez.
2 JIRON 57, J. H. Castro .
3 TRAPITO 56, F. Deliutraz.
4 POMMERY 53, E. Orduna.
5 SANTOS VEGA 51, I. Leguisamo.
6 AYERON 50, dudoso.
7 KAPURTALA 48, M. de Biase.
8 PLIMSOL 48, F. Rocco.
9 MOTAMID 47, R. Infante.
10 MISTILLA 47, P. Falcón. z

NUESTROS PRONOSTICOS

1a. carrera: INVERNAL - CEGATON.
2a. " VARIANTE - AIMARA
3a. " SANTIAGO - SARBAR
4a. " STIX - VOLUNTAD
5a. " FLAMME - LA CUARTA
6a. " LACIO - COCLES
7a. " OVILLO - KOMOLUX
8a. " POMMERY - SANTOS VEGA

SE MEDIRA OTRA VEZ CON LACIO

Cocles, el formidable performen del compositor Maschio que hará el domingo su rentrée disputando el clásico Presidente de la República, donde llevará como mayor enemigo a Lacio, quién lo venciera en ocasión de la disputa del Gran Premio Nacional

Esta Noche Quedará Dilucidado el Título de Campeón Argentino de la Categoría "Welter"

Ante el Futuro

La lucha está próxima. Ya se vá a definir el futuro de un pugilista.

Del contrato de esta noche, surgirá la máxima estrella de la categoría.

Como digno marco al cuadro del match de hoy, con nítidos fulgores y espléndido aparece brillante el porvenir.

Todo cumple su ley y tiene su destino.

Hoy se abrirá una senda para el futuro del vencedor.

Y por esa senda, la victoria le brindará sus halagos y la fama de sus honores.

Y allá a lo lejos, hermosa y grata la quimera, extenderá su influencia para alentarlo en su carrera triunfal.

Ante la victoria, se alzará el triunfador robusto en su coraje e indómito en su valor.

Largo y accidentado es el camino, pero donde hay clase y entusiasmo, no valen los obstáculos.

Allanando las dificultades, seguirá en la senda del éxito, hacia nuevas victorias.

Landini y Spósito están ante el futuro. El que gane habrá dado un paso más hacia la definitiva consagración.

Ardua es la ruta trazada. Pero gane uno u otro, les sobran condiciones para seguirla.

Los deportistas argentinos esperan ver al campeón argentino en tierras extranjeras, abatiendo rivales con los que cimentará su fama.

El porvenir se presenta francamente promisor para el vencedor y aún para el vencido.

Sí, también para el vencido, porque en un combate como el de hoy, tiene tanto mérito uno como otro rival, sea cual fuere el resultado. Logrará vencer Landini y obtener así el título? Vencerá Spósito a su fuerte rival?

He aquí las únicas posibilidades.

Resulte lo uno o lo otro, el que venza y logre los laureles de la victoria, deberá defenderlos en su campaña futura.

Y de hombres de la calidad de los rivales de hoy, solo se puede esperar un magnífico porvenir.

SPOSITO Y LANDINI HARAN UN COMBATE SUMAMENTE VIOLENTO

Esta noche, en el ring de San Lorenzo de Almagro, se definirá el campeonato argentino de la categoría "welter".

También habrá tocado a su término un viejo pleito, que mantenía divididos en dos bandos, a los aficionados argentinos.

Raúl Landini y Félix Spósito, nuestros dos mejores representantes de dicho peso, son los encargados de disputar el título nacional.

La pujanza de la juventud unida a las condiciones de ambos púgiles, harán de esta pelea una de las más sensacionales de los últimos tiempos.

El combate se perfila con caracteres netos y bien definidos. Lucha intensa será la de esta noche y galardón supremo el del triunfo...

Raúl Landini.—

El notable púgil porteño, que lleva cumplida en nuestros tablados una campaña brillante, es conjuntamente con su rival de esta noche, nuestro mejor exponente de su categoría.

Boxeador avezado e inteligente, rápido en sus decisiones y tenaz en el ataque, inspira absoluta confianza a sus partidarios.

Ostenta como principal característica, una agilidad felina y una ofensiva continuada, lo que hace de él, un rival de peligro y un púgil de brillante porvenir.

Se inició en la práctica del box, con una serie de combates como aficionado, en los que demostró siempre sus excepcionales dotes para la práctica del viril deporte.

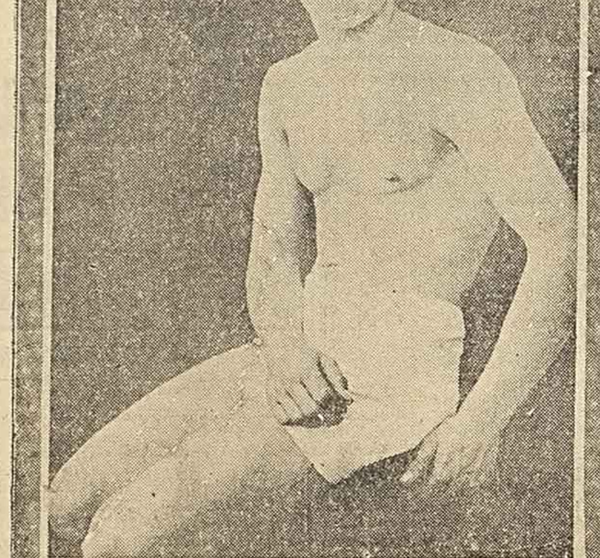

RAUL LANDINI

Vencedor de la selección argentina para las Olimpíadas de Amsterdam, capitaneó nuestro equipo, con singular éxito.

En su primer combate en dicha competición, logró derrotar al americano Tommy Lown, que era considerado como uno de los púgiles "amateurs" mejores del mundo.

Después de vencer, con decisión y golpeando, a diversos adversarios, se clasificó para la final, conjuntamente con el neozelandés Taylor.

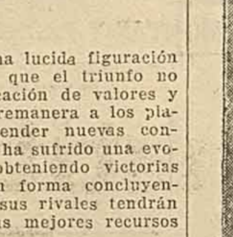

FELIX SPOSITO

Un fallo injusto sancionó la derrota del nuestro, que no pudo coronar su actuación con el honroso título de campeón olímpico.

Como profesional.—

De vuelta al país, ingresó en el profesionalismo debutando en carácter de tal, frente a Miguel Díaz.

Su primer match fué todo un éxito y su rival cayó derrotado por k.-o. en el segundo round.

Concertada una nueva pelea, obtuvo otro k.-o., frente a Conrado Stein, en una forma que mereció comentarios elogiosos del público porteño y de la prensa de todo el país.

Siguió Landini combatiendo, siempre con éxito halagador.

Pese a la diversidad de rivales que le tocó enfrentar, siguió su marcha triunfal hacia la consagración.

Ante el poderío de sus puños y su coraje avasallador cayeron vencidos todos los que lo enfrentaron.

Y Farabullini, Franceschini y otros, fueron marcando jalones de progreso en su camino por la árida senda del profesionalismo.

El público le brindó sus palmas y la fama sus halagos.

Y con sus triunfos a cuestas y un poder demoledor en cada mano, se presenta esta noche a jugarse la carta más brava de su carrera.

Frente a un rival con tantos méritos como los de él, demostrará Landini su capacidad, y las pretensiones que le asisten para aspirar a obtener el cetro de campeón argentino.

Félix Spósito.—

La naciente esperanza argentina de la categoría "welter", Félix Spósito, no es menos digno exponente de nuestro box que su rival.

Su ataque constante y su guapeza de criollo puesta a prueba en múltiples combates, le han granjeado la admiración y la simpatía de toda la afición.

Todos le quieren y admiran, porque lleva condensadas en sí, las cualidades de la raza.

Boxeador instintivo por excelencia, arremete con furia sea cual fuere su rival y no importa que este sea técnico o fuerte: cae irremisiblemente batido.

Pero con Landini, la victoria está más discutida, porque si Spósito es valiente, este no lo es menos.

Ambos poseen las mismas cualidades. Por lo tanto las probabilidades son parejas, y el pronóstico se hace difícil, pues tanto uno como otro puede vencer.

Dos victorias valiosas.—

Cuenta Spósito en su record, con dos victorias meritorias.

Las obtenidas frente a Martínez y Pérez pueden calificarse con tal adjetivo, por la forma en que las obtuvo y la calidad de los vencidos.

Hilario Martínez fué el primer derrotado por Spósito. Este lo derribó en varias ocasiones y si no obtuvo una victoria más concluyente fué debido a la experiencia y astucia del púgil hispano.

Ino Pérez fué el último rival de Spósito y pese a la ventaja en el peso, fué derrotado ampliamente por puntos.

Match revancha.—

El combate de esta noche es en cierto modo una revancha, pues como aficionados se midieron los mismos rivales en varias ocasiones, con resultado diverso. Este es otro motivo de interés por el cotejo, pues ambos púgiles extremarán sus esfuerzos para dejar sentada de una vez por todas, una supremacía que se presta a tantas discusiones.

Landini y Spósito están en condiciones para lograr tal resultado.

Veremos quien gana.

La espectativa...

... despertada por el sensacional cotejo, está de acuerdo con la importancia del mismo.

La afición espera con impaciencia el momento de la lucha, pues existe el pleno convencimiento de que esta colmará el interés despertado.

El estadio de San Lorenzo de Almagro estará esta noche como en sus mejores días.

Una multitud heterogénea y entusiasta colmará las amplias instalaciones, ansiosa de presenciar el choque de esas dos potencias del ring.

No sólo en Buenos Aires existe expectativa sino también en el interior ha tenido la virtud de entusiasmar a los aficionados.

Pocas veces como en esta ocasión se ha manifestado un sentimiento colectivo con tal intensidad, y a fuer de sinceros debemos declarar, que la calidad del encuentro merece el entusiasmo de que hacen gala en esta emergencia, los aficionados de todo el país.

Opiniones divididas.—

La paridad de las fuerzas que entrarán en lucha, ha hecho surgir una serie de discusiones encontradas, más o menos, de acuerdo con las probabilidades que asisten a los adversarios de esta noche.

Los partidarios de Landini, igual que los de Spósito, no admiten la derrota bajo ningún punto de vista.

Se manifiestan abiertamente en favor de sus favoritos, y a tal efecto sacan a relucir los méritos del uno, sin desconocer empero, los del contrario.

Sin embargo, los imparciales, más cautos, se reservan su pronóstico.

Creemos que están más acertados estos últimos, pues es aventurarse demasiado el adelantar el posible desenlace del match.

Quién vencerá?—

He aquí una pregunta harto difícil de contestar, pues el combate se presenta como una verdadera incógnita.

Logrará vencer Landini, o caerá abatido ante el poderío del rival?

Qué podrá más: la técnica y vivacidad del uno, o la impetuosidad del otro?

Esperemos el resultado del cotejo, y él nos dará la pauta de quien es superior a quien.

Sobre el tinglado se vé la superioridad y no en comentarios más o menos verosímiles.

Esta noche sobre el ring de San Lorenzo de Almagro, se dilucidará un viejo pleito.

Al final del combate, tendremos oportunidad de saludar al nuevo campeón argentino, y al más digno representante nacional de la categoría "welter".

Frente a Frente

Hacía mucho tiempo, que esperábamos ver surgir en la categoría "welter", un boxeador que fuera una esperanza para el deporte argentino.

Grande era el anhelo, pero lo fué más la realidad. Y hoy tenemos no uno, sino dos púgiles que son esperanzas de la afición.

En este momento, a pocas horas del sensacional cotejo, recordamos alguna ilusión perdida de tiempos que dejamos atrás, y echamos la vista al momento actual del pugilismo nacional, que reconforta los corazones.

Landini y Spósito surgieron desde el primer momento con netos caracteres, y así en progresión constante fueron apartando obstáculos en su camino, hasta llegar a lo que son: esperanzas de hoy, realidades de mañana.

Frente a frente! El uno bravío en su altivez, el otro, sereno en su coraje.

Landini y Spósito, he aquí los nombres que ondean en los pendones de la lucha.

Ante el combate próximo, los latidos del corazón argentino se acallan y suspenden.

Ambos lucharon por abrirse paso ayer, en los rudos combates que recordó la fama.

Hoy que arde en los pechos la misma llama, por esa senda abierta marchan a vencer.

No importa la calidad del adversario, ni la magnitud del compromiso.

Ambos lucharán con noble esfuerzo, para tratar de obtener el cetro y ostentarlo con altura.

Por eso con denuedo al combate se lanzan a cimentar su gloria.

Esa gloria deportiva tan preciada, y tan querida también.

Frente a frente!

Todo se condensa en esas tres palabras: la lucha recia y tenaz: los anhelos de los deportistas argentinos. Y cuando llegue el momento decisivo: cuando ya las palmas de la multitud estén cantando victoria, saludemos al vencedor sin olvidar al vencido.

Gane quien gane.

Ambos son dignos, del título de campeón argentino.

El entrenamiento de Landini

No menos consecuente que su rival, ha sido Landini para entrenarse, pues lo ha hecho en forma asidua y entusiasta.

Dió ayer por finalizado su adiestramiento haciendo algunos rounds de guantes con sus "sparrings partners.

Ya está completamente repuesto de al lesión sufrida hace algún tiempo, y que le impidió enfrentar al mismo rival de hoy.

A traves de las diversas fases del entrenamiento se ha podido notar un paulatino mejoramiento, ostentando en la actualidad un excelente grado de preparación.

Esto es indudable que agregará un nuevo motivo de interés por el cotejo, pues ambos rivales bien entrenados es fácil anticipar una lucha pareja y emocionante.

Ha recuperado Landini, gracias a su dedicación la agilidad felina que lo caracteriza, perdida en parte debido a la rigurosa inactividad a que estuvo sometido por la lesión sufrida, que mencionamos en párrafos anteriores.

EL FIXTURE DEL CAMPEONATO PORTEÑO

INDEPENDIENTE Y TALLERES SOSTENDRAN EL MEJOR ENCUENTRO

El programa de partidos a desarrollarse mañana por la disputa del Campeonato que patrocina la Asociación Amateurs Argentina de FootBall, se presenta sumamente interesante, habiendo muchos encuentros que prometen resultar agradables.

Se destaca en primer plano el que sostendrán las escuadras privilegiadas de Independiente y Talleres, los que se conservan aún invictos en el certámen.

Comprendiendo la importancia que reviste el resultado de ese match, los dos elencos se han venido adiestrando en forma intensa con el objeto de rendir mañana sobre el verde cuadrilátero, el máximun de sus energías y deparar a los aficionados que concurran a presenciarlo un bonito espectáculo de habilidad y potencia futbolística.

Las campañas cumplidas por ambos elevens difieren enormemente, aunque ambos no han experimentado aún los sinsabores de la derrota, pués mientras el once capitaneado por el destacado jugador Seoane ha enfrentado a los equipos más aguerridos, manteniendo siempre bién altos los prestigios de la institución: los capitaneados por el olímpico Bosio han enfrentado solamente a equipos catalogados de discreto mostrando en todos sus compromisos poseer un eleven homogéneo el que bién puede resultar vencedor en el difícil lance de mañana.

Los aficionados porteños esperan con ansiedad la realización de este encuentro que promete alcanzar contornos lucidísimos y en el que el triunfo ha de ser disputado palmo a palmo y en forma caballeresca como cuadra a verdaderos deportistas.

Lograrán los "rojos" vencer la resistencia de Bosio? Tendrán la osadía los muchachos de Talleres de hacer experimentar por primera vez los amargores de la derrota a sus rivales? son las dos preguntas que se siente continuamente en todos los corrillos deportivos de la ciudad y las cuales recién tendrán contestación mañana a la tarde cuando una salva de aplausos salude al digno vencedor.

También ofrece buenas perspectivas el encuentro que librarán los clásicos rivales Quilmes y Estudiantes de La Plata, los que sin duda alguna depararán un cotejo pleno de incidencias emocionantes, en el que el triunfo ha de ser reciamente disputado.

Ambos ocupan más o menos la misma posición en la tabla de posiciones, contando con mucha chance para tener una lucida figuración al final, por lo que el triunfo no sería una ratificación de valores y animaría de sobremanera a los players para emprender nuevas conquistas. Quilmes ha sufrido una evolución notable obteniendo victorias tras victorias en forma concluyente por lo que sus rivales tendrán que apelar a sus mejores recursos para vencerlos.

Otro encuentro que ha llamado la atención de los aficionados es el que sostendrán las primeras escuadras de Platense y Huracán catalogados ambos como conjuntos poderosos y de los mejores que actúan en el campeonato porteño por lo que mañana ofrecerán un cotejo interesante a los numerosos aficionados que concurran a presenciarlo.

Los demás partidos si bién no ofrecen la perspectiva de los antes mencionados pueden resultar agradables siendo factible que se produzcan sorpresas.

También la sección B ofrece encuentros que han interesado a la afición siendo el que más perspectivas ofrece el que sostendrán Nueva Chicago y Del Plata. Los primeros marchan aún invictos en el campeonato teniendo mañana en la entusiasta escuadra de Del Plata a un rival temible que bien puede malograr sus más caras aspiraciones al campeonato.

A continuación publicamos el programa integro de partidos de ambas secciones con los referées respectivos encargados de dirigirlos.

SECCION "A"

—Platense v. Huracán: E. Forte y E. Cavatorta.
—Independiente v. Talleres: C. Garigliano y E. Colli.
—Estudiantes de La Plata v. Quilmes: P. Díaz y A. Bruzzone.
—San Lorenzo de Almagro v. Ch. Juniors: H. Galerato y J. A. Paredes.
—Honor y Patria v. Barracas Central: R. Frechou y A. Oliva.
—Atlanta v. El Porvenir: A. Legnazze y A. Mendilarzu.
—Colegiales v. Tigre: A. Canelas y A. Zucarelli.
—9rg. de Bánfield v. Argentino Juniors: A. D'Espósito y R. Ventura.
—Estudiantil Porteño v. San Isidro: A. Di Tomaso y A. Abecasis.
—Bánfield v. Racing: P. Larroque y A. Bogatti.
—Ferro Carril Oeste v. River Plate: J. Macías y O. Solari.
—Boca Juniors v. Sportivo Barracas: N. Valdata y C. Ausades.
—Sportivo Buenos Aires v. Estudiantes: R. Riestra y A. Carmendia.
—Excursionistas v. Vélez Sársfield: A. Neme y C. Rubin.
—Arg. de Quilmes v. G. y Esgrima de La Plata: C. Destaillats y F. Nielsen.
—San Fernando v. Def. de Belgrano: J. Galli y C. D'Andrea.
—Lanús v. Argentino del Sud: P. Rotondo y A. Baldini.
—Sportivo Palermo v. Almagro: E. Liñeiro y L. Muzzio.

SECCION "B"

—Porteño v. Boca Alumni: A. De Dominici y J. Jurado.
—Gutenberg v. Sportsman: E. Escola y A. Paiardi.
—All Boys v. Alvear: A. Ferretti y J. De Lucía.
—San Martín v. Sp. Dock Sud: E. Roldán y A. Lonne.
—Liberal Argentino v. Palermo: R. Somaruga y A. Garay.
—Del Plata v. Nueva Chicago: A. Martínez y A. Carlucci.
—San Telmo v. Progresista: A. E. Rojo y J. Scarone.
—Nacional v. Retiro: J. Galiano y H. Ruiz.
—Gimnasia y Esgrima de Lanús v. Unión: A. Pazos y R. Pérez.
—Acassuso v. Sportivo Balcarce: R. J. Pozo y F. Literas.

El punch de Spósito

El joven boxeador de la categoría welter, posee un punch verdaderamente respetable.

La potencia y precisión con que lo aplica, hacen de él un constante peligro para el contrario.

Enfrentando a Hilario Martínez quedó demostrado el poder del impacto de Spósito quien logró derribarlo, y si no lo puso K. O. fué porque el español rehuyó la lucha franca.

En su último combate contra Ino Pérez a pesar de que este absorve bien el castigo, logró conmoverlo en varias ocasiones.

Gracias a que Pérez es un elemento sumamente hábil para zafarse de situaciones comprometidas, por lo cual no pudo el argentino vencerlo en forma categórica.

Ante el punch de Spósito, surge una pregunta: ¿Logrará Landini resistirlo?

Puede ser, pero si no se cuida lo suficiente, es posible que Spósito provoque una definición violenta, y no por cierto satisfactoria para su rival.

Un excelente programa preliminar

Para la reunión pugilística a realizarse esta noche en San Lorenzo de Almagro, se ha preparado un excelente programa de combates preliminares, en el que tomarán parte elementos conocidos y que en sus últimas presentaciones han cumplido buenas performances.

En el match de semifondo, el invicto Arnoldo Schoeder, sostendrá su última pelea antes de emprender viaje a los Estados Unidos, teniendo por adversario a Oreste Huber, elemento de destacada actuación, que seguramente le ofrecerá gran resistencia.

Emilio Pérez, novel profesional que ha ganado dos hermosas peleas se enfrentará con Eduardo Galtieri elemento discreto, y en la otra, Ricardo Guimaráez, de actuación muy regular cruzará con Angel Garone, elemento también de méritos muy discretos, capaz de ofrecer una buena pelea.

Como podrá observarse, el programa de preliminares contribuirá al mayor éxito de la reunión.

El entrenamiento de Spósito

Ante la lucha que deberá sostener Spósito esta noche frente a Landini, no ha descuidado en ningún momento su entrenamiento.

Ayer dió por finalizado el mismo, efectuando algunos ejercicios livianos.

El grado de preparación que ostenta Spósito es inmejorable, habiendo ganado en velocidad y precisión para aplicar los golpes.

Estos evidentes progresos se han puesto de manifiesto en los rounds de sparrings que ha hecho con los entrenadores.

Puede decirse que ha aumentado en un cincuenta por ciento, los medios combativos, desde que realizó su última pelea, frente a Ino Pérez

Muchos defectos de que adolecía su técnica, se han corregido si no totalmente por lo menos en parte.

Dada la excelente preparación que ostenta Spósito, es indudable que Landini deberá extremar sus esfuerzos para lograr un resultado satisfactorio.

Mañana Empieza el Campeonato Argentino

Combatirán mañana Ceccarelli y Gastañaga

SI EL TIEMPO LO PERMITE

El tantas veces anunciado combate entre los destacados pugilistas de la categoría medio pesado Isidoro Gastañaga vasco y Domingo Ceccarelli y que aún no ha podido realizarse a causa de la lluvia es posible que se efectúe mañana a la tarde si S. M. el tiempo lo permite.

El cotejo que ha despertado gran interés entre los aficionados, promete resultar sumamente violento, dada la característica de ambos púgiles y ha de ser seguido con gran interés por una enorme concurrencia que seguramente se dará cita en el stadium de San Lorenzo de Almagro, con el fin de no perder detalle de esta emocionante pelea.

El programa a cumplirse es el mismo, habiendo seguido los combatientes sin dificultad su preparación.

COPA DE LAS NACIONES

EN ESTE TORNEO CICLISTA INTERVENDRAN CUATRO PAISES

Quedó clausurado el registro de inscripciones en el local de la Federación Ciclista Argentina, para la disputa de la Copa de las Naciones, con la intervención de cuatro países.

El total de competidores llegó a 21.

En las seciones España, Italia y Alemania se hará una eliminación directa a objeto de clasificar el corredor que representará a cada una de ellas.

Son titulares de éstas los siguientes corredores:

Argentina: Cosme, Carmelo y Remigio Saavedra, J. Cortiñas, P. Iraizos, F. Scaglia, J. Carrozzo, C. Requeiros, A. Somoza, F. Rodríguez y F. Scaglia.

España: J. Arrondo, R. Xaubet, S. Isarn, M. Martínez y H. Navamuel.

Italia: A. Coletto, P. Ferraris, C. Mion y M. Paglierati.

Alemania: E. Ebner y A. Schonwtter.

Los corredores argentinos, por su parte realizarán prueba eliminatoria en dos series; el primero y segundos clasificados disputarán una final, y el vencedor de ella competirá con el representante español, italiano y alemán.

Las dos series argentinas son las siguientes:

Primera: Cosme Saavedra, F. Scaglia, R. Saavedra, J. Cortiñas, C. Requeiros.

Segunda: F. Rodríguez, C. Saavedra, P. Iraizos, J. Carrozzo, A. Somoza.

Mañana darán comienzo las eliminatorias en la Avenida Costanera, Capital Federal, a las 8 horas.

El Equipo Rosarino Debutará Enfrentando al Seleccionado Cañadense

El tiempo es el único factor en que puede apoyarse la Liga Rosarina para suspender su primer compromiso por el Campeonato Argentino; de seguir pues, lloviendo, se justificaría el propósito de sus dirigentes, adueñados de la situación, de postergarlo, capeando, de paso el difícil momento creado por la huelga de jugadores.

Lo repetimos, el mal tiempo, es el único factor que puede aducir la Liga Rosarina para la suspensión de su match preliminar con la Liga Cañadense de Football.

EL COTEJO TENDRA LUGAR EN FIELD DE NEWELL'S OLD BOYS SIENDO PRECEDIDO DE UN BUEN PRELIMINAR

El público en general, demuestra pesimismo por la composición del eleven local, pues ya se sabe que nueve titulares y nueve suplentes declararon en público que no prestarían su cooperación, para robuster su protesta contra la implantación de la ley-cadena.

La Liga Rosarina tiene el deber de presentar en esta emergencia un eleven que esté a la altura de sus honrosos antecedentes; la declaración ofcial de que debe defenderse el título de campeones trae consigo una imposición que debe vencer los mayores obstáculos, más si se recuerda que la concurrencia al referido certamen provocó gran resistencia.

EL ELEVEN ROSARINO.

El equipo rosarino seleccionado, lo dijimos en oportunidad, condensa la aspiración de la masa aficionada en sus menores detalles; es una buena expresión de nuestro fútbol.

La custodia de la valla a cargo del veterano Octavio Díaz, que ha vuelto a recuperar el juego que le dió gran renombre, es garantía de seguridad, máxime cuando le ofrecerán fuerte puntal los zagueros Francisco De Cicco y Juan González; es decir, el trío de retaguardia de Rosario Central, lo que equivale a decir que el mayor entendimiento primará entre ellos.

La línea media ha sido renovada, tal como lo aconsejaron las circunstancias, visto el fracaso de la que defendió nuestros colores en la disputa de la Copa Rosario. Serapio Mujica está en el punto culminante de su carrera; half de resistencia, pródigo en el apoyo y medido en el quite. Cataldo Spitale, el centre-half rojinegro tiene en este match otra prueba de fuego, y su inclusión ha sido recibida con la general aprobación de los aficionados, que ven en él al hábil sustituto de Faggiani. Gómez, debutante en estas lides en lo poco que va de la temporada, lleva cumplidas performances honrosas en su cuadro, Sparta.

En resumen, una línea media plena de juventud y múltiples recursos.

La línea de ágiles, en su ala derecha será la misma que disputó la copa Rosario, es decir la pareja Peruch-Scaroni, que ha dado muestras de gran capacidad, quedándole al último la oportunidad de destacar sus dotes de hábil chutador. El veterano Sosa dirigirá el quinteto, y su pericia es bien reconocida en estas lides. El ala izquierda constituída por Caligaris y Barreiro, que actúan juntos en Nacional, asegura amplio entendimiento, hallándose ambos en gran forma.

EL ELEVEN VISITANTE.

En cuanto al eleven cañadense tenemos informes óptimos de su composición. Elementos entusiastas, pueden sentir sin duda el debut en nuestro medio, pero, el público no ha de escatimarle aplausos, y a su influjo han de dar la medida de su juego.

Los aficionados de la localidad de donde procede el equipo visitante, fían en que éste hará un buen papel. Se ha procedido con sumo acierto en su selección, y un buen número de "hinchas" ha de acompañarles para alentarles en su labor.

EL FIELD, LA HORA.

Ha sido designado el field de Newell's Old Boys para esta interesante brega, dando comienzo las acciones a las 14.45 horas.

PRECIO DE LAS LOCALIDADES.

Estas han sido fijadas así:
Tribuna oficial $ 2, tribuna popular $ 1, platea $ 1.

TERNA DE ARBITROS.

Se propuso la terna de árbitros Biener - J. Rota - Cánaves.

Como linesman local actuará el señor Brughera.

LIGA CAÑADENSE

L. Cupulutti; P. Díaz y E. Coseano; S. Burghe, J. Soto y P. Pianesi; V. Rojas, A. Bollesi, E. Avellaneda, J. Mansilla y J. Pitté.

LIGA ROSARINA

O. Díaz; F. De Cicco y J. González; S. Mujica, C. Spitale y C. Gómez; A. Peruch, F. Scaroni, G. Sosa, A. Caligaris y F. Barreiro.

El equipo suplente rosarino

Forman este los siguientes jugadores:

Gerónimo Díaz; Andrés Garramendy y Fermín Lecea; Alfredo Chabrolín, Victorio Faggiani y Silvestre Conti; Cuvillas, Osvaldo Goicochea, Julio Benavídez, José Bussi y Máximo Fernández.

Delegados cañadenses

En carácter de delegados, acompañan al seleccionado visitante los siguientes señores: J. Pellegrini, doctor Félix Pagani y Arturo Ausburger.

Ligas que disputarán mañana las preliminares

Provincia de Buenos Aires.—

Asociación de Football del Oeste versus Asociación Mercedina de Foot ball.

Liga Deportiva Nicoleña versus A. Deportiva de Pergamino.

Federación de Football del Norte versus Deportiva de Bartolomé Mitre.

Federación A. Platense de Football versus Liga Quilmeña.

Asociación Deportiva Liga del Sud versus Asociación Pringles de Football.

Asociación Tandilense versus Asociación Marplatense.

Asociación Deportiva Las Flores versus Liga Azuleña.

Asociación de Football versus Federación Deportiva Bolivarense.

Provincia de Santa Fe.—

Liga Sancristobalense versus Federación Deportiva de Gálvez.

Liga Reconquistense de Football versus Asociación Deportiva de Esperanza.

Liga Sancarlina de Football versus Liga Rafaelina de Football.

Liga Rosarina de Football versus Liga Cañadense.

Liga del Sud Villa Cañás versur Liga Cañadense.

Provincia de Córdoba.—

Liga Bellvillense de Football versus Federación de Football de Río Cuarto.

Provincia de Entre Ríos.—

Liga Regional de Football Concordia versus Liga de Football Concepción del Uruguay.

Asociación Cultural de Diamante versus Liga de Gualeguaychú.

Reservas del equipo visitante

Han sido designados como tales los siguientes jugadores: Silvestri, Hoffer, Bodero, Galte y Brun.

TRIBUNA LIBRE

AFICIONADOS ROSARINOS...

Con motivo de las divergencias suscitada en el seno de la Liga Rosarina de Foot-Ball, a raíz de la actitud descabellada como absurda de algunos señores dirigentes de determinadas instituciones, es menester, que en salgaguardia de los intereses y prestigios del deporte local, los aficionados en general presten entusiasta y decididamente su adhesión al movimiento popular iniciado por los jugadores del círculo privilegiado, ya que no es posible tolerar tantas arbitrariedades, tanta injusticia, de esa camarilla de extraviados que pretenden confundir alevosamente el pensamiento sano de los deportistas leales y caballerescos, que a traves de sus actos tienen sus nombres unidos a la gloriosa historia del balompié rosarino, y que por lo tanto no son como ellos que en cada palabra extienden el aliento de sus gestos sospechosos.

Quién es el aficionado que ignora los desaciertos delictuosos de algunos dirigentes, que haciendo caso omiso a los perjuicios que emanan sus actos, como así mismo a la misión confiada a su poder, perturban constantemente el normal desarrollo de nuestro foot ball. Quien es también el aficionado que ignora que no con palabras sinó con hechos es como deben justificarse los sentimientos bien inspirados, como lo han demostrado en diversas oportunidades, no los dirigentes sino los jugadores, cuando supliendo fallas meditadas en las designaciones, ya sea en lides interprovinciales o internacionales, respondiendo al anhelo de la masa aficionada, a la honrosa tradición, fervorosamente llenos de entusiasmo, a base de puro corazón conquistaron hermosas victorias, hermosos trofeos, que son los que adornan la casa que indebidamente ocupan esos disfrazados con pretendidas buenas intenciones. Entonces no hay que negarles a los jugadores el apoyo en esta emergencia, en que demuestran más caracteres que los que debieran dar el ejemplo, en que tratan de elevar el concepto deportivo, confundidos en un alto espíritu de sportmans, acariciando siempre la ilusión sincera de ver reverdecer el feliz pasado del popular deporte.

Aficionados rosarinos, como en las memorables jornadas, ofrece desinteresadamente tu estímulo a esa brava y simpática muchachada, alentandolo con tu concurso, pra que así dentro de poco tiempo, para honra, gloria y garantía, compartir jubilosamente con ellos otro nuevo triunfo: Pero esta vez de ascención moral.

PETTER

En Villa Constitución se disputará la Copa DEMOCRACIA

RIBERAS DEL PARANA ENFRENTARA A "POUR LA NOBLESSE"

El público de Villa Constitución localidad del interior en la que se practica con entusiasmo el popular deporte, tendrá ocasión de presenciar un buen encuentro.

En efecto, entre las primeras escuadras de los clubs Riberas del Paraná de ésa y Pour La Noblesse de ésta se ha concertado un match que tendrá lugar mañana a las 14 y 30 en la vecina localidad.

LA LUCHA DEBE SER INTERESANTE.—

Teniendo en cuenta los valores efectivos que militan en ambas escuadras, es lógico esperar que la lucha se desarrollará en forma movida, debiéndose esperar acciones brillantes por ambos bandos.

La paridad de fuerzas de ambos clubs sindica también al partido como buena demostración de juego, en el cual los pronósticos resultarían aventurados.

INTERES QUE HA DESPERTADO EL ENCUENTRO.—

El encuentro ha despertado entre los aficionados de Villa Constitución crecido interés, que ha cundido entre los pueblos circunvecincs de los cuales se espera numeroso aporte de público.

En resumen los aficionados de la vecina localidad se aprestan a presenciar un encuentro del cual ya se descarta el éxito, y que ha de quedar grabado en los anales del football de Villa.

JUGADORES CONOCIDOS.—

Entre los integrantes de ambas representaciones figuran elementos conocidos entre los aficionados del balompié, elementos que contribuyen a dar mayor interés al encuentro.

De ellos recordamos entre los jugadores rosarinos a Borro, buen elemento de la segunda de Belgrano; D'Uva, jugador de relieve de la primera, y Rosito de la misma categoría.

Varios de los jugadores de Riberas son bien conocidos de los aficionados y ya han dado la pauta de su valer en las canchas de deportes, de los cuales recordamos a Muriel.

LA DELEGACION VISITANTE.—

La delegación rosarina integrada por los jugadores, autoridades y el Sr. Jefe de Deportes, de DEMOCRACIA que concurre en representación de la Dirección especialmente invitada, partirá mañana a las 6.30 horas.

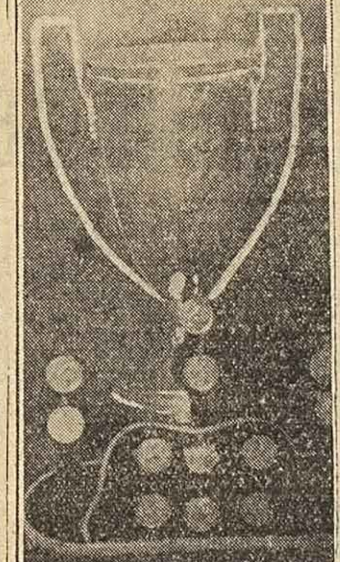

La Copa y Medallas DEMOCRACIA

La delegación regresará con el tren de la noche.

AGASAJOS.—

Se han preparado en la vecina localidad numerosos agasajos en honor de la delegación visitante, entre los que se cuenta entre otros, un almuerzo criollo.

Las autoridades del Riberas del Paraná han de hacer amena la breve estadía de los rosarinos.

LOS CUAROS.—

Los cuadros formarán como sigue:

Riberas del Paraná: V. Fernández; E. Ruiz y J. Soressi; N. N., P. Fernández y A. Muriel; Giménez, Soressi, García, N. N., y Giménez.

Pour La Noblesse: A. Borro; Jannicelli y E. D'Uva; O. Scalona, A. Scalona y Favini; Borio, Marquesse, Salona, Rosito y D'Uva.

Actuará de referee a especial invitación de las autoridades de ambos club el señor Jefe de Deportes de DEMOCRACIA, D. Ambrosio Melnik.

EL MATCH PRELIMINAR

La intermedia de Rosario a Puerto Belgrano y Sport, de Cañada de Gómez, harán partido importante preliminar, amistoso, dando este comienzo a las 12.45 horas, bajo el contralor de un árbitro local.

El Campeonato Preparación del Club Universitario de Rosario

HOY FINALIZA

Este Campeonato que organiza todos los años el Club Universitario, haciéndolo antes del C. Santafecino patrocinado por la Federación, vuelve hoy a cerrarse con el mismo éxito que obtuviera el año pasado.

Como es del dominio público intervienen en el todos los Clubs afiliados a F. S. de B. B., quienes lo hacen divididos en tres categorías A, B y C: en la A intervienen jugadores de 1a. y 2a. división, de tercera y cuarta en sección B y novicios y cadetes en sección C.

En la sección "B" se clasificó el fuerte equipo de Velocidad y Resistencia quien logró el título de Campeón en su categoría, después de vencer aguerridos conjuntos tales como las terceras divisiones de Huracán y Ben Hur; a este último en el match final jugado el martes próximo pasado, el cual dió lugar a un bonito encuentro donde los del rayo se mostraron superiores. Es muy probable que el team Campeón de esta Categoría o sea Velocidad y Resistencia, quien lució en este Campeonato sus nuevos colores, intervenga este año en primera división.

Esta noche se dará término al Campeonato de este año con las finales de las dos secciones que faltan o sean: sección "C" y la sección "A".

Para la final de la sección "C" que se llevará a cabo a las 21 horas en el field del Club Universitario, Córdoba 955, se ha clasificado los fives de Huracán y Universitario y para ver la importancia de este encuentro no hay más que decir que el primero es Campeón cadete del Santafecino de 1929 y el segundo lleva a la lucha el título de Campeón del Relámpago siendo además finalista del C. Estimulo organizado por el C. A. Provincial, donde obtuvo ese lugar después de vencer a su fuerte y digno rival de hoy, estos equipos pese a la lluvia se han sometido a un buen entrenamiento a fin de lograr su mejor estado y obtener así el título máximo.

Integran estos dos cuadros los siguientes jugadores: Huracán: Marc, Bosco, Obeid, Soria, Marín, Lanzi-ni, Crease. Universitario: Boglietti, Paolini, Aletta de Sylvas, Aizemberg, Barnetche y Pol. Pianetto.

Para el match correspondiente a la categoría privilegiada o sea de la sección "A", que se realizará a las 22 horas, se han clasificado los fives de primera y segunda división de Universitario quienes llegan a este encuentro final después de haber vencido: el 1o. al primer equipo de Huracán y la 2a. al team superior de Ben Hur.

El team de primera división del Club Universitario está formado por elmentos consagrados en el basket rosarino quienes han integrado más de una vez equipos interprovinciales mientras que los de la segunda son jugadores nuevos, llenos de entusiasmo y capaces de vencer cualquier obstáculo para lograr la victoria.

El año pasado la primera división del mencionado Club eliminó al team de Ben Hur mientras que la segunda hacia lo mismo con su rival Huracán siendo en este torneo lo contrario pero llegando juntos nuevamente a cotejarse en una nueva final y por la misma sección; son pues dos dignos rivales lo cual hace que sea difícil pronosticar al vencedor sobre todo si se tiene en cuenta los últimos partidos de los mismos.

Los conjuntos formarán así: Universitario No. 1: E. Caballero, Herrera, A. Cordero, J. Caballero, H. Chiappara y P. Zanotti. Universitario No. 2: V. Carró, J. Moro, I. Viglierchio, G. Mori, M. Occhi, Carballo y C. Poggi.

Actuará de referée de los dos encuentros el distinguido aficionado señor Jesús López.

UN PARTIDO

El Domingo 18 del corriente en el field que la Intermedia de Alberdi New Boys posee en el barrio del mismo nombre, dirimirá supremacia amistosamente con la segunda del C. A. Central Córdoba, desde ya se descuenta el interés que despertará el referido match máxime si se tiene en cuenta el entusiasmo que despliegan los componentes de ambos equipos.

Como preliminar jugarán la tercera división de Alberdi con la de igual categoría del C. A. Sparta.

Los teams formarán de la siguiente manera:

Alberdi New Boys. — Liberale, Espinosa y Cardoso; Belloatti, Macat y Reynoso; Vergara, Medina, Tuttolomondo, Candela y Genesio.

Central Córdoba. — Ojeda, Olivetto y Parini; Galuppi, Marín y Di Pierri; Bazán, Castro, Fernández, Ruiz y Buzzano.

SI NO SE DEROGA ESTA TARDE LA LEY - CADENA CONTINUA LA HUELGA DE JUGADORES EN EL SENO DE LA LIGA ROSARINA

Sábado 17 de Mayo de 1930 | DEMOCRACIA | Edición de 12 Páginas

CON LA ASAMBLEA EXTRAORDINARIA DE ESTA TARDE PUEDE TERMINAR LA SITUACION ANORMAL Y PELIGROSA DEL FUTBOL LOCAL

El Partido de Mañana

El día de hoy ha de ser decisivo para el momento, el difícil momento por el cual atraviesa nuestro más popular deporte, el football. De una resolución que debe adoptar la asamblea en el día depende que ocurran hechos que pueden llegar a ser graves o que todo vuelva a la normalidad.

LA UNICA SOLUCION—

Hay en este asunto una solución en la actualidad y ella se desprende de la actitud asumida por la asamblea general de jugadores reunida anoche: la derogación de los artículos de la ley cadena, sanción completamente injusta que a pesar de haber sido reconocida en tal caracter por algunas instituciones les ha merecido un voto afirmativo en las asambleas.

Para que no se interprete el asunto como una opinión parcial del autor de esas líneas podemos dar el concreto del club A. Sparta. De dicha entidad vimos ayer una nota dirigida a los jugadores de la primera división, fecha 11 del corriente, por la cual la Comisión promete "por razones de justicia" votar por la derogación de la ley-cadena.

LAS GESTIONES DE AYER—

Ayer el presidente interino señor Alberto Labastié, que en esta emergencia viene teniendo destacada actuación en su noble afán de hacer deponer animosidades para llegar a un arreglo, realizó numerosas e importantes diligencias a tal fin pero lamentablemente sin resultados.

LA ENTREVISTA CON EL COMITE DE HUELGA—

A las 18 horas concurrieron al local de la Liga Rosarina los jugadores que componen el Comité de Huelga como asimismo los que forman los equipos designados para mañana.

Los primeros conversaron largamente con el señor Labastié quien trató por todos los medios de asegurarles que si deponían su actitud, la asamblea trataría la reconsideración pero como es lógico sin compromiso de derogación.

Los miembros del Comité de Huelga se retiraron con la promesa de exponer a la asamblea el propósito de los dirigentes y contestar telefónicamente por la noche.

LA ASAMBLEA DE LOS JUGADORES—

Un espectáculo imponente fué sin duda el que presentó la sala de la Federación Agraria donde se realizó la asamblea de los jugadores en huelga. Como en los actos anteriores se permitió el acceso al público lo que fué casi un error pues ello perjudicó el orden de la asamblea y produjo confusión en las votaciones.

Abierto el acto ocuparon el escenario el Comité de Huelga y casi la totalidad de los jugadores, titulares y suplentes que deben actuar mañana.

El presidente señor Cordone informó a los asambleístas los propósitos de la reunión y abrió el debate.

UN ASUNTO POSTERGADO—

Indudablemente el señor Cordone, con escasa experiencia en esta clase de misiones procedió con poca energía en la presidencia y por ello se debatieron largamente asuntos que no podían hacerse en forma posterior a lo básico.

Fué así que a moción de Félix Sarasivar y Arturo Podestá se trató un permiso a los clubs que apoyan el movimiento, para que pudieran jugar partidos amistosos produciéndose una acalorada discusión en la que intervino el Sr. Carr que muy atinadamente propuso que en caso de autorizarse la realización de esos partidos los viáticos de los jugadores debían ser entregados al Comité de huelga.

La palabra de Octavio Díaz puso un poco de orden en la situación y se resolvió muy atinadamente postergar el asunto para otra asamblea pues a nada podía conducir tratarlo en dicho momento.

LA VOTACION—

Recién después de las 23 horas se pasó a votar las distintas mociones que en verdad iban a un mismo fin resolviéndose mantener la huelga si la asamblea de esta tarde no derogaba por completo la reglamentación y autorizar al Comité de Huelga para que haga saber a los jugadores y aficionados por todos los medios posibles la resolución.

El presidente de la asamblea informó de inmediato al señor Labastié de la resolución de la asamblea.

LA HUELGA Y EL PARTIDO DE MAÑANA—

Si no se soluciona la huelga de jugadores, su primera exteriorización sería la que significaría la actitud de los jugadores en el partido que mañana debe disputar el Equipo rosarino con Cañada de Gómez por el Campeonato Argentino.

LAS ENTREVISTAS DE AYER

Ayer a la tarde telegráficamente se citó a todos los jugadores designados, titulares y suplentes para concurrir a la Liga Rosarina. Lo hicieron todos a excepción de Scaroni, Peruch, Calegaris y Barreiro que avisaron.

Preguntados por el presidente de la Liga Rosarina si estaban dispuestos a jugar el domingo los jugadores contestaron negativamente mientras no se solucionase el conflicto.

Los jugadores Scarone y Peruch que intervienen activamente en el movimiento se adhirieron a esa manifestación ignorándose la actitud de los dos jugadores de Nacional.

LA SESION DE ANOCHE—

Extraordinariamente se citó a reunión del Consejo Directivo que se realizó anoche en el local de la Liga como de costumbre.

Como único asunto se trató la situación ante la huelga de jugadores y recibida la contestación telefónica del Sr. Córdone con respecto a la resolución de la asamblea se resolvió citar para esta noche, aceptándose así el resultado de la asamblea que se llevará a cabo a las 18 horas.

FORMACION DEL CUADRO—

Como algunos delegados ofrecieron sus jugadores, el jugador de Nacional, Vera Candioti lo hizo personalmente, el Consejo Directivo resolvió volver a reunirse esta noche a las 21 horas, para designar el cuadro para mañana, el que en caso de de triunfar no sería modificado en el resto de la disputa del campeonato.

Los Clubs que Apoyan a los Jugadores Extreman sus Esfuerzos Para la Solución

CON SU ZAGUERO DE COSTUMBRE

OCTAVIO DIAZ habla en la asamblea de anoche. González a la expectativa

LOS PAISES DEL VIEJO MUNDO NO HAN RESPONDIDO, COMO SE ESPERABA DE SU HIDALGUIA, A LA FE DE LOS PAISES SUDAMERICANOS

ASI SE EXPRESO EL DOCTOR PIGNIER EN EL CONGRESO SUDAMERICANO DE CHILE

Las voces de protesta por la inasistencia de las naciones europeas en el Campeonato Mundial que se llevará a cabo próximamente en el Uruguay, ha tenido su inmediata repercusión en el Congreso Sudamericano de Football que se realiza actualmente en Chile, donde el delegado argentino condensó así la opinión de su país:

"Los países del viejo mundo no han respondido, como se esperaba de su hidalguía, a la fe de los países sudamericanos y al compromiso sagrado de Barcelona, cuando se acordó por unanimidad de votos conceder al Uruguay el alto honor de organizar el campeonato del mundo. Las naciones europeas que no concurren al magno torneo han inferido una ofensa a toda la América latina y creo que la Confederación debe levantar su voz en Budapest y destacar, ante los remisos, la protesta de América. Nosotros consideramos al deporte como vínculo de unión y de caballerosidad, como un vínculo que eleva hasta el alma misma de los pueblos el sentir de las razas y no podemos aceptar la actitud adoptada por los europeos, que consideran las canchas de nuestros países únicamente para logro de sus aspiraciones comerciales pero en ningún caso deportivas. Creo que debemos hacer sentir nuestra voz en el congreso de Budapest dando muestras de solidaridad sudamericana que hoy ha hecho suya la ofensa que los europeos han inferido a la nación hermana de Uruguay".

EL DELEGADO URUGUAYO GARDILL AGRADECIO LA SOLIDARIDAD DE LOS PAISES SUDAMERICANOS

CONTESTANDO AL DISCURSO DEL Dr. PIGNIER

El delegado del Uruguay, ante el Congreso Sudamericano que se realiza actualmente en Chile, agradeció en los siguientes términos el vibrante discurso del Dr. Pignier:

"El desempeño sudamericano en los campeonatos de football mundiales se vió rubricado en el congreso de Barcelona, donde por unanimidad se acordó fijar como sede del próximo torneo nuestro país y hoy, cuando ha llegado la hora de responder a los ideales que se sustentaron en esa ocasión, tenemos la negativa de algunas naciones europeas, pero no importa porque hemos podido apreciar la solidaridad de nuestros hermanos de raza y no dejaré pasar esta oportunidad sin agradecer a todos los representantes de las naciones de América la gratitud del Uruguay ante la solidaridad una vez más demostrada y aprobaré cualquiera determinación que en este sentido se tome en el presente congreso".

DEMOCRACIA

Esta tarde una vez terminada la asamblea extraordinaria de la Liga Rosarina que se realizará a las 18 horas, DEMOCRACIA informará en sus pizarras del resultado de la misma de lo cual depende la terminación o no del conflicto footballístico.

También podrá solicitarse informes al teléfono 0052 de este diario.

Reunión del Comité de Huelga

El presidente del Comité de Huelga señor Cordone, cita a los miembros del mismo a una reunión que se llevará a cabo a las 21 horas en el local de la calle Laprida 1009.

Vicentini y Foglia combatirán próximamente

EN CHILE

Luis Vicentini, el destacado pugilista chileno de la categoría liviano ha firmado contrato con el promotor Ratinoff para sostener un encuentro el día 7 de Junio con el profesional italiano Foglia.

El anuncio de la reaparición del pugilista trasandino que recientemente fuera vencido en un sensacional cotejo por Suárez, ha despertado inusitado interés en los aficionados, que han sabido valorar las notables condiciones que reúne para la práctica del deporte.

LA HUELGA EN EL TEATRO

La huelga de los jugadores de football ha inspirado a un autor teatral de esta ciudad y a un conocido cronista deportivo que entregarán en la próxima semana una revista que ha de ser bien recibida por el público.

La estrenará la compañía del teatro San Martín.

MANIFIESTOS DEL COMITE DE HUELGA

El Comité de Huelga nos solicita la publicación de los siguientes manifiestos:

UN LLAMADO A LA AFICION—

Deportistas: A vosotros acudimos en esta emergencia, en estos momentos en que personas poco escrupulosas cual lo son los que aprobaron la ley cadena, desean con la misma manoscar los derechos de todos aquellos jugadores que tantas satisfacciones dieran a Vds.

No se nos quiere hacer justicia, han deseado en todo momento valiéndose de medios ilícitos jugarnos una mala pasada, de ello nos dimos cuenta a su debido tiempo y por unanimidad se resolvió en todo momento continuar el estado de huelga hasta tanto no sea retirada esa modificación de pases que tanto nos afecta.

Los jugadores designados para integrar los cuadros del domingo 18, no harán acto de presencia en señal de protesta, se ha pensado entonces que la C. D. llevará a cabo esta noche sustituirlos por otros en la reunión y lo hacen así a efectos de que no haya tiempo de prevenir a los designados, pero el comité de huelga vigila, ellos serán vistos por sus componentes a fin de que se pleguen al movimiento, no obstante siempre sucede que hay algún "Carnero" y a ese es precisamente al que hay que impedir pueda jugar.

Se nos desafió en la liga, manifestándonos que ellos presentarán cuadro para el partido de mañana y que se jugará este, entendemos que este desafío se hace extensivo a Vds. pues to que se sabe que en todo momento han estado del lado de los jugadores, es decir de la justicia, no debéis permitir por lo tanto que la Liga pase

A luchar pués por la justicia.

por sobre vosotros.

EL COMITE DE HUELGA

A LOS JUGADORES DE FOOT BALL DE LA "LIGA ROSARINA

Es nuestro deber como componentes del Comité de Huelga de Jugadores de Foot-Ball, hacer saber a todos los que practican este deporte y que jueguen por cualquier cuadro y división que sea, de nuestra Liga que en la Asamblea realizada anoche, se decidió por unanimidad, continuar en estado de huelga o de protesta, hasta tanto se deroguen o retiren de los reglamentos, los artículos que nos afectan.

Llamamos la atención que en la reunión que llevará a cabo el C. D. de la Liga en la reunión de esta noche, se designará un cuadro a efectos de que suplante al ya designado y cuyos componentes decidieron, no jugar el partido del Domingo.

Es vuestro deber si sois desgraciadamente designados en la citada reunión, el no concurrir a prestar el concurso a la Liga, haciendo de este modo causa común y acto de compañerismo con los demás jugadores.

No debéis tener temor por lo que es puedan decir, el castigo si es que lo hay, cosa muy poco probable, será para todos y no para uno, así mismo no debéis dejar tentaros por ofertas de personas pocos escrupulosas, que acuden a Vds. solamente en estos casos de apuro.

A responder pues.

EL COMITE DE HUELGA

El presidente de la asamblea, señor Cordones informando

QUISICOSAS DEL MOMENTO FUTBOLISTICO

Lo dijimos en principio, y, repetimos, luego, hasta el cansancio que el sabotage al Campeonato Mundial de Football que se realizará próximamente en el Uruguay, estaba decretado desde el Congreso de Barcelona, que sancionó en mayoría la nación hermana para realizarlo. Su aprobación fué toda una farsa; poco a poco, las naciones que habían prometido su concurrencia desertaron sin otra explicación que su múltiple labor interna.

Lo que buscaban los europeos era el éxito financiero, para lo cual se había fijado Alemania; pero acataron la imposición de la mayoría e hicieron promesas, como se vé en falso que el Uruguay amenaza cobrarse en un futuro no muy lejano.

• • •

La preocupación de los dirigentes locales no sólo gira sobre el conflicto de los jugadores. La presidencia de la Liga Rosarina está vacante, y no son pocos los que aspiran a ocupar el sitial dejado por el doctor Antelo. A ese objeto se barajan nombres más o menos aceptables, sin que ninguno entrañe la más alta aspiración de todos: Un presidente enérgico, capaz de afrontar la situación actual y resolverla con entereza.

Difícilmente se hallará el hombre capacitado para ese puesto; se ha perdido mucha confianza en la labor de los que con sinceridad, en todos los tiempos han contribuído al éxito total de las más duras jornadas.

• • •

Nuestros dirigentes no tienen todavía la verdadera noción de lo que es el fútbol, como espectáculo público. Creen que el sólo hecho de ser este un deporte que se escude bajo el rótulo de amateur, dá derecho a burlar al público en la programación de los matches. Y así hemos visto compromisos oficiales — para no nombrar matches amistosos, donde el desquicio es total — donde el "once" anunciado no ha existido nada más que en la reclame de la víspera.

Es tiempo ya de que recapaciten sobre el alcance que tienen los matches de fútbol, como espectáculo público. El soberano paga y tiene derecho a exigir ser protegido en sus deseos.

• • •

De todos los puntos de la República se llama la atención al señor Olazar, seleccionador de los equipos representativos argentinos que intervendrán en el próximo Campeonato Mundial, por haber hecho casi por completo caso omiso de los jugadores del interior. Es esta la vieja cantinela de todos los años. Ni Asuero les haría recobrar el oído a los señores que mandan en el seno de la Asociación Amateurs Argentina.

Por consiguiente, lo mejor es callar y cuando llegue el pedido de cooperación, ¡que ha de llegar!, tomarse la revancha.

• • •

Los dirigentes, que insistieron anteayer sobre la ley cadena, pidieron una prórroga prudencial, en cierto momento, pidiendo a los jugadores que reanudaran sus actividades, mientras se estudiaba en el seno de las comisiones directivas el petitorio a la anulación del nuevo reglamento de pases.

Ese estudio se ha hecho con antelación, y la prórroga hubiera sido una nueva burla.

• • •

Los jugadores "chacareros" se hallan a la expectativa del movimiento de Rosario. Muchos de ellos que esperaban el momento propicio para bajar a esta se han detenido en sus propósitos hasta tanto se dilucide el punto, que crea para ellos situación difícil, por cuanto no podrán incorporarse de inmediato a la división privilegiada.

Los que llegaron y firmaron, con alguna precipitación no les queda sino motivo de arrepentimiento.

• • •

El team porteño que disputará la copa Newton volverá a ser porteño, y bien porteño, a pesar de las protestas de los del Interior. Muchos de los componentes no son nada más que nombres, hallándose en la actualidad un tanto fuera de programa. Pero los seleccionadores argentinos imitan a los Uruguayos.

El match por la disputa de la copa Newton, será un recuerdo de nombres que la realidad no podrá revivir.

EL CONSEJO DIRECTIVO DESIGNARIA ESTA NOCHE UN CUADRO CON JUGADORES ADICTOS